TEMPO: Instável, com chuvas. TEMPERATURA: estável. VENTOS: variáveis, fracos a moderados. MÁXIMA: 31.0 (Praça Barão de Corumbá). MÍNIMA: 26.0 (Jardim Botânico).

ANO XXXI — N. 9.418

RIO DE JANEIRO, QUINTA-FEIRA, 26 DE MARÇO DE 1959

Diario Carioca

Fundador: J. E. de Macedo Soares

O Máximo de Jornal no Mínimo de Espaço

PREÇO CR$ 3,00

BIBLIOTECA NACIONAL Rio de Janeiro

Chanceleres se reunirão em caso de crise urgente

Magalhães inaugura gestão

O sr. Magalhães Pinto compareceu ontem à sede da UDN, pela primeira vez como presidente do partido. Não houve, contudo, número para a reunião habitual do diretório nacional

Já na próxima semana, o presidente da UDN deverá dar início às suas gestões relativas à sucessão presidencial e visando a encaminhar o nome do sr. Juraci Magalhães, como candidato partidário à presidência da República.

JURACI

O sr. Juraci Magalhães, desde que chegou de São Paulo, tem recebido constantes visitas de dirigentes políticos do PSD e de outras figuras de prestígio que lhe manifestam a impressão de que seu nome facilitaria uma composição entre pessedistas e udenistas para a sucessão federal.

Os próceres da ala realista estão em plena articulação, renovando inclusive contactos na área do govêrno, em que pesem as restrições da nota oficial aprovada pela convenção

CRISTO JULGADO EM VILA ISABEL

O julgamento de Jesus Cristo por Pôncio Pilatos, o mais famoso de todos os tempos, foi revivido ontem, nas ruas de Vila Isabel, por 15 personagens, fazendo com que centenas de pessoas chorassem com o drama e uma criança quisesse auxiliar Cristo a carregar a cruz. — Na foto, um aspecto do julgamento. — (Reportagem na última página)

Projeto do Brasil é aprovado pelos '21'

WASHINGTON, 25 (FP-UPI-DC) — O grupo de trabalho do "Comitê dos 21" aprovou, hoje, um projeto de iniciativa da delegação do Brasil, segundo o qual todo Estado americano poderá convocar uma reunião de ministros das Relações Exteriores, desde que se veja ante crise econômica urgente, que constitua ameaça à sua estabilidade social e política.

O projeto de resolução, redigido pela representação brasileira, foi apresentado conjuntamente pelos delegados do Brasil, Argentina, Colômbia, Peru, Paraguai e Uruguai. Após prolongado debate, foi unânimemente aprovado pelas 15 delegações que integram o grupo de trabalho, com uma emenda introduzida pelo representante dos Estados Unidos.

PROBLEMAS ECONÔMICOS

Ao apresentar a resolução perante o grupo de trabalho do "Comitê dos 21", sob a presidência do embaixador João Carlos Muniz, do Brasil, o delegado brasileiro Sérgio Corrêia da Costa assinalou que, presentemente, o problema com que se defronta o hemisfério é, acima de tudo, de ordem econômica e, para resolvê-lo, o sistema interamericano deve encontrar meios de ação capazes de fazer frente a êle, com o mesmo vigor e o mesmo êxito com que foram resolvidas as crises políticas do passado.

Referindo-se à maneira como se processará a convocação da reunião de chanceleres, disse o representante brasileiro: "Em primeiro lugar, deve o Estado considerar-se incapaz de resolver com os seus recursos próprios a dificuldade em que se encontra. Sòmente depois de fazer declaração de impotência, de falta de êxito dos seus esforços internos, o Estado americano poderá apresentar os seus problemas econômicos ao Conselho Interamericano Econômico e Social, a fim de encontrar por meio de consultas uma solução 'ad' adequada a tais problemas".

EMENDA DOS EE. UU.

Outros delegados se expressaram do mesmo modo, entre êles os da Argentina, Peru e Uruguai. O representante colombiano sintetizou o pensamento dos proponentes da resolução, dizendo que a questão econômica constitui hoje a principal razão das preocupações dos governos e dos povos da América.

O embaixador Harold Randall, dos Estados Unidos, propôs que se modificasse a linguagem do projeto, para incluir, principalmente, a expressão "fora do seu domínio", no primeiro parágrafo, o que foi aprovado, depois de discutir-se a necessidade de fazer tal alteração, uma vez que, a juízo de alguns delegados, essa condição já estava subentendida na redação original.

O PROJETO NA INTEGRA

O documento, tal como foi aprovado, está assim redigido:

"O Conselho da Organização dos Estados Americanos, considerando que a Carta da OEA incluiu entre os objetivos essenciais da organização, procurar a solução dos problemas políticos, jurídicos e econômicos que possam surgir entre os Estados-membros, e promover, com sua ação cooperativa, seu desenvolvimento econômico, social e cultural; reafirmou que a cooperação econômica é essencial ao bem-estar comum e à prosperidade dos povos do continente; e declarou que os Estados-membros convencionam cooperar entre si, até onde o permitam seus recursos e suas legislações, dentro do mais amplo espírito de boa vontade, a fim de consolidar sua estrutura econômica, desenvolver sua agricultura e mineração, promover sua industrialização e aumentar seu comércio, declara:

"1º) Que os princípios de solidariedade que inspiram a cooperação pan-americana nas esferas políticas e de mútua segurança, se estendem, necessàriamente, ao campo econômico;

"2º) Que o desenvolvimento econômico acelerado, com crescente expansão dos mercados internos e externos, em condições de tranquilidade social e política, constitui não sòmente o desejo comum dos povos americanos, mas também objetivo concreto e primordial da cooperação entre os Estados do continente;

"3º) Que as crises econômicas, que afetam o processo do desenvolvimento de qualquer Estado americano, pondo em perigo a paz social e o bem-

(Conclui na 11.ª pag.)

"AFINAL, PRA QUE É QUE EU VIM DO NORTE?"

Os três — marido, mulher e filha — viviam em Aracaju. Tinham casa para morar e o que o chefe da família, Antônio Bispo, ganhava na sua profissão de pedreiro, dava para comer e vestir. Então, um belo dia, um parente chegou e soprou no ouvido do rapaz: "Escute, Antônio: a vida no Rio é bem melhor, e você pode ganhar muito mais dinheiro". Antônio ouviu e acreditou. Venderam tudo, apuraram Cr$ 3.100 e arrumaram as malas. Viajaram em vagão de segunda classe, em "pau-de-arara" entupido de retirantes e até a pé. Fizeram, aos trancos e barrancos, o percurso Aracaju-Salvador, Salvador-Montes Claros, Montes Claros-Rio. E ontem chegaram à Cidade Maravilhosa pela manhã, com Cr$ 5 no bôlso. Para onde ir? Onde encontrar trabalho? Como alimentar Luziane, a menina de 2 anos que chorava de fome? O nordestino sentou-se com a família (foto) em frente ao relógio da Central, e enquanto a mulher, Maria Prisciliana, acalentava a filha, êle matutou muito e viu que sua chegada à Cidade Maravilhosa nada tinha de maravilhoso

O sinal do anticristo

O SR. Juraci Magalhães foi feliz na sua estréia como "livre atirador", posição que anunciou iria tomar assim què se livrasse das responsabilidades de presidente da UDN. Convidado a comparecer ao programa "Mesa Redonda", da Mayrink Veiga, dirigido pelo sr. Gilson Amado, respondeu com franqueza às perguntas que lhe foram feitas, inclusive uma, inegàvelmente incômoda, sôbre a candidatura do sr. Jânio Quadros. "O que eu receio no sr. Jânio Quadros, disse Juraci, é o seu desprêzo pelos partidos".

Êsse desprêzo, a UDN o sentiu na sua própria carne, quando o ex-governador de São Paulo, para dar cumprimento a um cambalacho feito na noite anterior com o sr. Emílio Carlos, liquidou seus amigos udenistas no seio do govêrno.

Não há exemplo de um compromisso partidário lealmente cumprido pelo sr. Jânio Quadros, quando o seu interêsse o aconselhava a bandear-se para os seus adversários de ontem. Sabidamente partidário da máxima cínica segundo a qual um acôrdo ou um tratado deixa de ter sentido, desde o momento em que não corresponda mais ao interêsse de uma das partes, o homem da vassoura, mal chegou ao govêrno, desprendeu-se de tôdas as obrigações, fazendo na administração um jogo meramente pessoal, ao sabor de suas conveniências.

ASSIM, os udenistas que se iludem ou parecem iludir-se com o sr. Jânio, imaginando que a UDN vai ao poder com Jânio e repetirá a façanha de que foi capaz no govêrno de emergência do sr. Café Filho, êsses udenistas estão agindo, para com seus correligionários, como autênticos amigos da onça.

Acreditamos que uma boa parcela do eleitorado udenista, à falta de perspectivas, nesta hora de confusão, esteja sensibilizado pela idéia de que a vassoura pode ser a escada por onde o seu partido se alce ao poder. Mas o que não se desculpa é que próceres udenistas admitam essa hipótese, ou finjam admití-la, pois se trata de homens esclarecidos, que não têm o direito de conduzir o seu partido a uma "journée de dupes", em que o grande logrado seria o eleitorado udenista.

A UDN é um partido com enormes responsabilidades no movimento de restauração democrática que nos devolveu à vida constitucional. E' impossível que seus chefes não estejam vendo que Jânio é a própria negação de um candidato democrático, exatamente pelo horror que nutre pela vida partidária, pela sua inata incapacidade para submeter-se a compromissos com os partidos que o carregam nos ombros.

Quem admitirá que a vida democrática possa existir à margem dos órgãos disciplinadores da opinião pública e reguladores da engrenagem do poder, que são os partidos? O mais é cesarismo, é a perigosa aventura, sempre funesta, de entregar o destino do povo nas mãos dos homens providenciais, marcados pelo carisma.

PARA a religião política que adotamos, para todos os que têm fé nos processos democráticos, Jânio é a grande ameaça. Sua aversão aos partidos, somada à ânsia doentia pela popularidade fácil e suas manigâncias de charlatão, longe de serem o anúncio de boas-novas e de melhores tempos, são graves advertências, cômo o sinal do anticristo.

DANTON JOBIM

Gasolina vai baixar mas pouco

O bri adeiro Henrique Fleuiss, presidente do Conselho Nacional do Petróleo, entregou ontem ao sr. Juscelino Kubitschek os resultados dos estudos procedidos por aquèle órgão sôbre a possibilidade de ser reduzido o preço da gasolina e do óleo combustível.

O parecer do brigadeiro Fleuiss, segundo a reportagem do DIARIO CARIOCA pôde apurar no Catete, é no sentido da viabilidade da redução, embora em pequena margem: 50 ou 60 centavos por litro, provàvelmente.

Brasil não retirará seus dólares no FMI

O Brasil não fêz nenhuma solicitação ao Fundo Monetário Internacional para retirar sua última cota de 37 milhões de dólares, e nem muito menos pediu novo empréstimo ao govêrno americano.

Essa afirmações foram feitas pelo sr. Paulo Poock Correia, diretor da Carteira de Câmbio do Banco do Brasil, ao desembarcar, ontem, no Aeroporto do Galeão, de regresso de sua viagem aos Estados Unidos e à Inglaterra.

CLUBE DO BRASIL

Falando ao DIARIO CARIOCA, o sr. Poock Correia declarou que o Clube de Haia passará a ser apenas um órgão de consulta, devendo chamar-se, futuramente, "Clube do Brasil".

Acredita o diretor da Carteira de Câmbio do Banco do Brasil que há grandes possibilidades de o Brasil aumentar o seu comércio com os países participantes do Clube de Haia, pois a Europa já considera o Brasil como um país do presente, e não mais do futuro.

TRÊS DIAS NO RIO

Vindos de Mar del Plata, onde participaram do festival de cinema ali realizado, desembarcaram ontem no Galeão os componentes das delegações da Polônia, Hungria e Tchecoslováquia, que pretendem permanecer no Rio dois ou três dias, se conseguirem prorrogação do visto no passaporte de trânsito.

As três delegações, únicos representantes do bloco socialista no festival, voltaram bastante satisfeitas com a hospitalidade que lhes foi dispensada na Argenina.

VIGIADAS PELA POLICIA

A delegação da Polônia, de quatro pessoas, tem duas artistas de renome, as louras Hana Zembruzska e Bárbara Polowska, que receberam quatro prêmios no festival. Na delegação tcheca, destaca-se a loura artista Miriam Hynkova, enquanto que na da Hungria a retraída Margit Bara, que fala francês, é a figura de maior projeção.

As artistas das três delegações dos países socialistas foram, ontem homenageadas com um coquetel na sede do Museu de Arte Moderna. Entre os presentes, foi logo identificado um agente da Delegacia de Ordem Política, que, de óculos escuros, vigiou os movimentos das artistas durante todo o tempo em que permaneceram no MAM.

De Gaulle adverte os soviéticos: Berlim

PARIS, 25 — (UPI-DC) — O presidente da França, general Charles De Gaulle, advertiu, hoje, os soviéticos, de que se êles fecharem aos aliados o acesso a Berlim Ocidental, "as tropas soviéticas estacionadas na Alemanha terão de enfrentar as potências aliadas".

De Gaulle fêz tal advertência durante uma entrevista concedida à imprensa no palácio dos Elíseos. E' esta a primeira vez que um chefe de Estado francês concede uma entrevista coletiva à imprensa.

DECIDIDO

De Gaulle tratou sem vacilação da questão de Berlim, em sua declaração formal de 20 minutos com que iniciou a entrevista. Mais de 600 jornalistas de tôdas as partes do mundo acorreram ao palácio presidencial, enquanto uma bateria de microfones captava tôdas as palavras de De Gaulle.

O presidente francês observou que a ofensiva diplomática de Moscou apresenta três importantes questões, a saber: a) A possibilidade de que se tomem medidas que impeçam os movimentos de elementos militares norte-americanos, britânicos e franceses entre Berlim Ocidental e a Zona Ocidental da Alemanha; b) A divisão do povo alemão, resultante da separação da Alemanha em dois Estados; c) O desarmamento de uma zona da Europa, essencialmente da Alemanha.

CONFERÊNCIA

O chefe de estado francês confirmou também que participaria de uma conferência de che-

(Conclui na 11.ª página)

"SÃO PAULO"
COMPANHIA NACIONAL DE SEGUROS DE VIDA
DIRETORES
Dr. José Maria Whitaker
Dr. Firmino Antônio Whitaker
Dr. José Carlos de Macedo Soares
Sucursal no Rio de Janeiro — Av. Rio Branco 173 — 10.º andar
Sede — Rua 15 de novembro, 324 — São Paulo

Mais um oficial luso pediu asilo político

LISBOA, 25 — (FP-UPI-DC) — A exemplo do general Delgado e do ex-capitão Galvão, um terceiro oficial, o major Luís Cesarino Calafate, professor da Escola Militar de Lisboa, refugiou-se numa embaixada de país sul-americano nesta capital, desta vez a da Venezuela.

Acredita-se que o major Calafate pertença ao grupo de oficiais contra os quais a Polícia instaurou, há dias, um processo por manobras subversivas contra a segurança do Estado. As autoridades portuguêsas nada informaram sôbre o assunto.

CONFIRMADO

Embora o fato se tenha verificado no último sábado, só hoje foi êle confirmado por funcionários da Embaixada da Venezuela, que adiantaram estar o major realmente asilado na residência pessoal do embaixador.

Segundo anunciaram fontes autorizadas, o major Calafate apresentou-se ao embaixador Machaim Morales e invocou a Convenção de Havana sôbre o direito de asilo. O embaixador, depois de ouvir os pormenores do fato, decidiu conceder o asilo solicitado e levou imediatamente ao conhecimento do seu govêrno e do Ministério de Negócios Estrangeiros de Portugal.

DELGADO NÃO PARTIU

A propósito de notícias veiculadas no Rio de Janeiro, segundo as quais o general Humberto Delgado teria partido para o Brasil, afirma-se, de fonte segura, que a situação do general, que se encontra asilado na Embaixada do Brasil, não sofreu qualquer alteração.

NEGOCIAÇÕES

BUENOS AIRES, 25 (FP-DC) — A chancelaria argentina anunciou, hoje, que as negociações argentino-portuguêsas sôbre o caso do capitão Henrique Galvão, atualmente asilado na embaixada argentina em Lisboa, serão provàvelmente reiniciadas quando o ministro dos Negócios Estrangeiros de Portugal retornar dos Estados Unidos.

O capitão Galvão, após fugir de um hospital onde se encontrava internado, refugiou-se na embaixada argentina, que solicitou para êle um salvo-conduto. Contudo, o govêrno português exige sua entrega, alegando tratar-se de fugitivo da Justiça.

MODIFICAÇÕES NO COMANDO DO EXÉRCITO

Nos decretos que assinou, ontem, na pasta da Guerra, o presidente da República fêz modificações nos comandos do Exército, nomeando, por necessidade do serviço, comandante interino do 4º Exército, o general de divisão Honorato Pradel, sendo êste, em conseqüência, exonerado das funções de diretor-geral de Remonta e Veterinária; comandante da 10ª Região Militar, o general de brigada Francisco Damasceno Ferreira Portugal; e diretor de Remonta e Veterinária, interinamente, o general de brigada Inimá Siqueira, o qual, em conseqüência da nomeação, foi exonerado das funções de comandante da 1ª Região Militar.

Peixoto quer união nacional: sucessão

Em entrevsita concedida, ontem, a vários jornalistas, o sr. Amaral Peixoto declarou que, na sua opinião, o PSD elegerá o próximo presidente da República e acrescentou que, se o sr. Juscelino Kubitschek pudesse ser candidato, o problema da sucessão estaria resolvido para o seu partido.

Afirmou ainda que não desprezará a possibilidade de estabelecer uma união nacional para a solução do problema, se surgir essa perspectiva, e expressou a convicção de que a sucessão se decidirá entre dois, três ou quatro candidatos, insistindo em dizer que não cogitava de nomes, por considerar que ainda é cêdo para isso.

REFORMA DE BASE

Para o presidente do PSD torna-se necessário fazer uma reforma, não só na estrutura econômica e social do país, mas também na parte política, e procurou demonstrar que o seu partido foi o precursor das idéias reformistas, referindo-se à insistência com que o sr. Nereu Ramos (principalmente quando ocupou a presidência) tratou da matéria, designando comissões que trabalharam ativamente na reforma de dispositivos constitucionais.

Ainda sôbre a reforma preconizada, disse o comandante Peixoto: "As modificações apontadas pelo sr. João Goulart poderão ser aceitas por nós, mas precisamos conhecer melhor o seu pensamento. Êle apenas enumerou as teses. Necessitamos, porém, saber até que ponto quer ir. O caso da reforma agrária, por exemplo, pode referir-se desde os limites conservadores até as fórmulas comunista ou socialista. Em princípio, todos são favoráveis ao acesso dos trabalhadores à terra, para melhoria da produção".

REALIDADE BRASILEIRA

A idéia da reforma agrária deve, entretanto, segundo opinou o entrevistado, adaptar-se à realidade brasileira, de acôrdo com as características regionais.

RETÔRNO DE CAPITAIS

Aludindo a outro tópico proposto pelo sr. João Goulart, manifestou-se o sr. Peixoto favoràvelmente à fiscalização do retôrno de capitais, por entender que tal fiscalização atende aos interesses do país e já está estabelecida em leis, tornando-se, para o caso, desnecessária a reforma da Constituição.

ENTENDIMENTOS

Revelou o sr. Peixoto que manteve entendimentos com os presidentes dos demais partidos, com o objetivo de encarecer-lhes a necessidade de ser realizada, dentro de prazo razoável, uma reunião para esquematizar a sucessão presidencial em limites democráti-

(Conclui na 11.ª página)

Com Lucas o projeto dispondo sôbre Cofap

Está agora nas mãos do ministro Lucas Lopes, depois de sofrer uma revisão do sr. Vitor Nunes Leal, o projeto que cria o órgão sucedâneo da COFAP.

No Ministério da Fazenda o projeto chegará à sua configuração final, aproveitando as sugestões encaminhadas pelos ministros e outras autoridades entrosadas no programa de estabilização do custo-de-vida.

DENOMINAÇÃO

O novo órgão controlador dos preços e do sistema de abastecimento ainda não tem sua denominação assentada, mesmo porque isso vai depender da sua estruturação jurídica e administrativa, que é ainda objeto de divergência na área do govêrno.

Parece certo que o govêrno não pretende atribuir ao novo órgão a categoria de Instituto, não só por excessiva, mas também porque encontraria provàvelmente uma certa reação de descrédito na opinião pública.

REVISÃO DE VICTOR

Ao passar pelo chefe do gabinete civil, o projeto foi desbastado de certas características que muito se aproximavam da famosa "lei malaia". Depois dessa correção jurídica, o projeto seguiu caminho para o gabinete do sr. Lucas Lopes, onde agora se encontra.

IKE ACEITARIA PARTICIPAR DE UMA REUNIÃO DE CÚPULA

Delegação tibetana pedirá auxílio hindú

NOVA DELHI, CALCUTA' e WASHINGTON, 25 (UPI-FP-DC) — Despachos de Calcutá revelam que fôrças vermelhas chinesas, poderosamente armadas, esmagaram a revolta anti-comunista iniciada há duas semanas na capital do Tibet e acrescentam que uma delegação tibetana partirá imediatamente com destino a Nova Delhi, a fim de pedir a intervenção da India na atual crise do Tibet.

O irmão do Dalai Lama, sr. Thubten J. Norbu, declarou, ontem, em Seatle, Washington, que milhares de tibetanos haviam sido mortos à metralhadora pelos comunistas chineses mas "que nem por isso estava abatido o espírito de resistência dos seus compatriotas".

COLONOS CHINESES

Thursten J. Norbu, que tem 38 anos de idade, afirmou que os camponeses tibetanos repeliram a coletivização na proporçãode noventa por cento, salientando: "É por isto que os comunistas tentam fazer desaparecer a população tibetana para substituí-la por colonos vindos da China". O irmão do Dalai Lama visita atualmente o Instituto do Extremo Oriente, da Universidade do Estado de Washington, tendo deixado o Tibet no ano de 1951.

"É evidente que nada podemos fazer para auxiliar materialmente os tibetanos", acentua o jornal "Hindustan Times" de Nova Delhi, em editorial dedicado aos acontecimentos do Tibet. Declara o jornal, em seguida, que teria poucas possibilidades de êxito uma intervenção diplomática isolada do govêrno indiano junto ao govêrno de Pequim e que sòmente a pressão de tôda a opinião mundial poderia ser suficientemente eficaz para agir sôbre o govêrno chinês.

MacMillan nos comuns relata seus contatos

LONDRES e BONN, 25 (FP-UPI-DC) — O "premier" britânico MacMillan declarou hoje, nos Comuns, que êle e os outros líderes do Mundo Ocidental estão de acôrdo em que se deve respeitar os dois milhões e cinquenta mil habitantes da Berlim Ocidental, no direito de "viverem a vida que lhes pareça melhor".

Afirmou MacMillan que a última nota ocidental aos soviéticos deve ser entregue, amanhã, à tarde, a Moscou e indicou que talvez proponha uma reunião de ministros do Exterior do Oriente e do Ocidente para 10 de maio, a qual seria seguida de outra de chefes de govêrno, no verão.

CONFERÊNCIA DE CÚPULA

Ao contrário do presidente Eisenhower o qual em sua entrevista coletiva de hoje, ressaltou que só comparecerá a uma Conferência de chefes de Govêrno se houver algum progresso na reunião dos chanceleres em Genebra, Macmillan não estabeleceu tais condições.

Desde o início de suas conversações nas capitais ocidentais, Macmillan vem exercendo pressão em favor da Conferência de Chefes de Govêrno, qual- [illegible] diferença entre sua declaração [illegible] car que os dois ainda não estão inteiramente de acôrdo a respeito.

EMBAIXADOR VISITA AS INSTALAÇÕES DA VARIG

MARAVILHADO O REPRESENTANTE DA SUÉCIA NO BRASIL, COM A EXCELENTE APARELHAGEM TÉCNICA DA PODEROSA EMPRÊSA NACIONAL — PORMENORES DA VISITA DO SR. JAN STENSTEOM AOS DIVERSOS SETÔRES DA COMPANHIA NA CAPITAL DO RIO G. DO SUL

PÔRTO ALEGRE, 23 (Sucursal) — Após sua visita ao interior do Estado, o embaixador da Suécia no Brasil, sr. Jan Stensteom visitou, em Pôrto Alegre, as instalações da VARIG, detendo-se — "maravilhado", conforme frisou — nos diversos setôres técnicos mantidos pela fundação da emprêsa no antigo aeroporto da capital gaúcha.

Impressionaram, sobremaneira, ao embaixador, os transmissores de comunicações e radio-faróis fabricados pela própria VARIG, o sistema de radar, a bússola de contrôle, a central de teletipo, bem como a aparelhagem técnica e seu volumoso estoque produzidos pela Viação Aérea Riograndense S. A.

A VISITA

O embaixador Stensteom veio ao Rio Grande do Sul em companhia de sua senhora, tendo sido recepcionado pelo governador do Estado e sra. Neusa Brizola. Visitou o embaixador as cidades de Montenegro (ali existe a emprêsa suéca TANAC), Rio Grande e Carazinho. Regressou ao Rio sábado último, ao meio dia, tendo antes percorrido as extensas instalações da VARIG, onde foi recebido pela sra. Ruben (Vilma) Berta, pelos srs. Erni Peixoto, diretor de Comunicações da emprêsa, comandante Goltz Hertzfeld, diretor de manutenção, Waldemar Fonticielha, chefe de Relações Públicas, representante do govêrno do Estado e várias senhoras de funcionários e outros graduados da VARIG.

TELECOMUNICAÇÕES

Em revista às dependências da VARIG, a comitiva tomou conhecimento, através do chefe do Departamento de Telecomunicações da emprêsa, sr. Erni Peixoto, de detalhes sôbre as 67 estações de telegrafia e rádio manual; as rádio-teletipos entre Pôrto Alegre, Rio e São Paulo; as rêdes de rádiosfaróis existentes em 45 aeroportos (contratadas pelo govêrno para atender às outras companhias); os 103 grupos eletrogênios — para alimentação elétrica de emergência, caso falte luz — o serviço telefônico por micro-ondas (onde não há linha telefônica); os 19 aeroportos com iluminação própria; as estações, tôdas elas com um mínimo de dois transmissores, pelo menos, sendo que a de Pôrto Alegre dispõe de 32 transmissores de micro-ondas; o contrôle por radar (o aparelho custou 33 mil dolares); a central de teletipo, que recebe e transmite 165 mil mensagens por mês, contra 600 mil da de Paris; o transmissor principal, com 144 frequências diferentes; a moderna bússola de contrôle; enfim, tudo o que há sôbre de moderno na telecomunicação.

MANUTENÇÃO

Por sua vez, o comandante Goltz Hertzfeld (o que pousou na cidade gaúcha de São Francisco de Paula, um «curtiss» C-46, da VARIG, com o porão incendiado a... 3.000 metros de altitude), diretor de Manutenção, mostrou aos visitantes tôda a técnica de reparos e manutenção do Super Constellation, do Convair, do Curtiss Dakota e do Douglas da VARIG: a vistoria de peça por peça; a fabricação, pela emprêsa, de grande parte da aparelhagem; a limpeza dos motores; a provas de vôo e todos os demais serviços cuidados pela fundação da VARIG.

O embaixador sueco declarou que não encontrava palavras para externar sua profunda impressão de tudo quanto viu. Acrescentou que «impressionante, maravilhoso, fantástico», eram têrmos inadequados para traduzir tudo o que lhe fôra dado observar, e que não era sem razão que por todos a VARIG era considerada como a emprêsa que melhor atende à ligação entre a América do Sul e a do Norte.

VISITA RAPIDA

Não foi possível ao embaixador percorrer tôdas as instalações da Viação Aérea Riograndense S/A. Um coquetel — por estar próxima sua partida para o Rio — prendeu-o por quase meia hora, ficando para outra oportunidade a visita ao supermercado, a colonia de férias, o ginásio esportivo e a sede social, o restaurante, o Serviço de Assistência presidido pela sra. Ruben Berta e os inúmeros outros serviços que a fundação da VARIG mantém em benefício de seus funcionários.

TÉCNICOS EM AÇÃO

Todos os departamentos técnicos da VARIG foram vistoriados pelo embaixador sueco e sua comitiva. O sr. Stensteom não regateou elogios aos cuidados desenvolvidos pelos especialistas da emprêsa de aviação. Na foto, apreciando a regulagem de um motor.

Difícil qualquer acôrdo com a URSS

WASHINGTON, 25 (FP-UPI-DC) — O presidente Eisenhower declarou, hoje, durante sua entrevista semanal à imprensa, que aceitaria participar de uma série de conferências de chefes de govêrno desde que tais reuniões pudessem se justificar pelos progressos realizados durante a Conferência de Ministros das Relações Exteriores que será realizada em maio próximo, em Genebra.

O presidente norte-americano acrescentou, entretanto, que estão enganados os que julgam que êle concordou em particular incondicionalmente de tais conferências. "A menos que a Conferência de Ministros do Exterior obtenha resultados frutíferos — declarou — não participarei sequer da conferência de chefes de govêrno proposta para o próximo verão".

DIFÍCIL OS ACÔRDOS COM A URSS

Eisenhower admitiu, portanto, por outro lado que seria difícil chegar a acôrdos realmente valiosos com a Rússia, a menos que se realizassem consultas com o próprio primeiro ministro soviético, sr. Nikita Kruchev, e acrescentou que é evidente que só Kruchev tem autoridade para negociar com o Ocidente.

Com efeito, qualquer outra pessoa, embora capaz de tomar decisões a respeito dos detalhes de organização, métodos de processo ou ordem do dia, seria naturalmente obrigada a pedir instruções permanentes a Moscou para uma negociação mais aprofundada. Por isso o presidente julga que há boas razões de pensar que caso se queira chegar à medidas concretas e a acôrdos válidos, o sr. Kruchev deverá necessàriamente estar presente.

Segundo o chefe do Govêrno norte-americano, uma conferência de cúpula, no entanto, não pode ter êxito a não ser que os homens que dela participem compareçam espontâneamente com a convicção de que há possibilidades de se encontrar um terreno comum e que as discussões podem se desenrolar num plano de sinceridade. De qualquer maneira, os Estados Unidos não se deixarão arrastar pela chantagem à conferência de cúpula.

O presidente Eisenhower repeliu, também as diversas interpretações que tinham sido dadas às suas palavras por ocasião do seu último discurso a respeito das condições para a realização de uma conferência de cúpula. Precisou que o seu pensamento era que uma tal reunião devia ser justificada pelos progressos realizados previamente em escala inferior.

REDUZIR A TENSÃO

Referindo-se às suas recentes negociações com o sr. MacMillan, o presidente dos Estados Unidos frisou que tôdas as conversações ou discussões com os soviéticos têm por objetivo reduzir a tensão mundial.

O chefe de Govêrno norte-americano pediu à imprensa que aguardasse a publicação das notas ocidentais, que serão brevemente enviadas a Moscou, para avaliar exatamente as intenções do Govêrno norte-americano e dos seus aliados.

TRIUNFO MAIOR

Ao se lhe perguntar se havia aceitado a petição de MacMillan sôbre uma "reunião incondicional de chefes de Govêrno", Eisenhower repudiou as informações de que "Mr. Mac Millan anotou um triunfo sôbre mim, porém que eu anotei outro triunfo muito maior sôbre êle".

Disse, no entanto, que jamais se negaria a assistir a tais reuniões, se as mesmas pudessem proporcionar alguma esperança de progresso.

Na mesma ocasião Eisenhower revelou que o secretário de Estado, sr. John Foster Dulles irá para a Flórida na próxima segunda-feira para um período de convalescença de prazo indeterminado.

ESCRITÓRIO DE CAFÉ EM GÊNOVA

GÊNOVA, 25 (FP-DC) — O sr. Costa Lima, presidente do Instituto Brasileiro do Café, ao terminar sua missão na Itália, declarou que considera possível um desenvolvimento do intercâmbio ítalo-brasileiro no pleno respeito das relações comerciais normais.

Depois de ter afirmado que é preciso aumentar o consumo do café, tanto por meio da propaganda do que por uma sensata política dos preços, o sr. Costa Lima acrescentou que pretende instituir um escritório do Instituto Brasileiro em Gênova à imagem daquêle que funciona em Nova Iorque para os Estados Unidos, ao passo que se poderiam constituir estoques em Trieste, para desenvolver o consumo do café nos países da Europa oriental.

NOVOS SATÉLITES

DAYTONA BEACH, Florida (UPI-DC) — A Marinha dos Estados Unidos, segundo revelou o contra-almirante John T. Hayward, chefe adjunto de Operações Navais, trabalha no sentido de colocar em órbita uma série de satélites artificiais cujo objetivo seria o de servir como instrumentos precisos de um novo sistema de orientação e comunicações.

FIDEL VAI AOS EUA

NOVA ORLEANS, 25 — (UPI-DC) — George Healy, presidente da Sociedade Notre-americana de Diretores de Jornais, disse hoje que o primeiro ministro de Cuba, dr. Fidel Castro, virá aos Estados Unidos para pronunciar um discurso perante essa organização, sem nenhuma oposição do Departamento de Estado.

Healy, informou que, diante das inquirições do senador democrata Wayne Morse, a respeito do convite a Fidel Castro, se entendeu com o sr. Roy R. Rubuttom, subsecretário de Estado, a cargo de assuntos latino-americanos, e que êste lhe assegurou que a Sociedade tem todo o direito de convidar o primeiro ministro cubano para visitar o país.

AUTORIZAÇÃO PRÉVIA

O senador Wayne Morse, democrata de Oregon, pediu ao Departamento de Estado que esclareça sua posição a respeito dos convites formulados a Fidel Castro, chefe do govêrno revolucionário de Cuba, por organismos particulares e indivíduos, para visitar os Estados Unidos, sem a prévia aprovação do govêrno norte-americano.

Aprovados os textos da resposta à Moscou

PARIS e BONN, 25 (FP-IF-ANSA-DC) — O Conselho dos Representantes Permanentes da Organização do Tratado do Atlântico Norte, reunidos, hoje, examinou e aprovou os textos elaborados pela França, Grã-Bretanha e Estados Unidos em resposta à nota soviética de dois do corrente.

Precisa-se nos círculos da OTAN que as três respostas não são idênticas em sua redação, mas são similares quanto à essência e que serão transmitidas amanhã ao govêrno soviético, pelos embaixadores dos três países em Moscou.

RESPOSTA ALEMA

O Conselho da OTAN aprovou, outrossim, o texto da nota da resposta da Alemanha Federal à nota russa. O documento alemão será enviado a Moscou depois das notas ocidentais.

O representante norte-americano na OTAN, Burgess, relatou ao Conselho os colóquios anglo-americanos de Camp David.

O general Lauris Norstad, comandante aliado supremo na Europa, anunciou que as fôrças da OTAN realizarão manobras de 13 a 17 de abril. Essas manobras foram descritas como um exercício rotineiro de adestramento, da qual participarão fôrças de terra, mar e ar. Os planos para êsses exercícios começaram em 1957. As manobras têm por objetivo comprovar a capacidade das fôrças da OTAN e as funções de comando e contrôle do Grupo de Comando Aliado Europeu.

Comunistas receiam ataque na Indo-China

MOSCOU, 25 (UPI-DC) — A China comunista e a República do Viet Nam protestaram, em documentos enviados aos presidentes da Conferência de Genebra sôbre a Indo-China, a introdução em Laos de grande quantidade de armamentos e material de guerra norte-americanos e de considerável grupo de pessoal militar dos Estados Unidos — anunciou, hoje, a agência soviética "Tass".

Diz o comunicado que os Estados Unidos "estão instigando abertamente o govêrno do Laos a violar os acôrdos de Genebra sôbre a Indo-China" e acrescenta que a União Soviética uniu sua vóz aos protestos feitos em fevereiro pelos dois países mencionados.

PROTESTO

Observou a "Tass" que "também se chamou a atenção para o fato de o primeiro ministro do Laos ter falado contra o reinício das atividades da Comissão Internacional de Observação e Contrôle no Laos".

Disse, além disso, que o Ministério das Relações Exteriores soviético, representado por um dos presidentes da conferência de Genebra sôbre a Indo-china, enviou à Grã-Bretanha uma nota em que propôs que os representantes soviético e britânico na conferência façam à Comissão Internacional sôbre o Laos um apêlo para que reinicie sua observação no país, a fim de certificar-se do cumprimento do acôrdo de Genebra sôbre o Laos.

EDITH PIAF OPERADA

NOVA IORQUE, 25 (FP-DC) — Quando iniciava sua convalescença, após haver sido operada de uma úlcera intestinal, no último sábado, a cantora francesa Edith Piaf submeteu-se a nova operação, desta vez de uma oclusão intestinal, ao ser acometida por intensa crise, cêrca de meia-noite de têrça-feira. Apesar de seu estado de saúde ser satisfatório, Edith Piaf permanecerá internada no hospital mais dez dias, antes de poder continuar sua temporada no Waldorf Astoria, onde cantava quando da primeira crise.

Polícia contra os metalúrgicos argentinos

BUENOS AIRES, 25 — (UPI-DC) — Cêrca de três mil metalúrgicos se bateram, hoje, com a polícia, em frente à sede central de seu sindicato, depois que os policiais procuraram ocupar o local em virtude da ordem de "intervenção" dada pelo govêrno.

Os operários levantaram barricadas e viraram bondes, para fechar a passagem aos policiais, que recorreram ao uso de gases lacrimogênios e os estabelecimentos comerciais das proximidades fecharam suas portas ao começar o combate, não havendo, porém, notícias de vítimas.

PARALISAÇÕES

Por outro lado, os bancários estenderam, hoje, a três horas diárias, sua série de paralisações de protesto, apesar da decisão do govêrno que declarou tais paralisações ilegais e de uma ameaça de castigá-los com demissão.

A Associação dos Bancários ordenou as paralisações com o propósito de reforçar suas reivindicações a favor de um aumento geral de 1.500 pesos mensais em seus salários. Ontem, a corporação parou por duas horas e, antes, fizera paralisações de uma hora. Os bancários ameaçaram continuar estendendo as paralisações até que suas exigências sejam atendidas.

MERCADO COMUM AMERICANO

WASHINGTON, 25 (FP-DC) — A decisão sôbre importante aspecto da Operação Pan-Americana — criação de um mercado regional — será objeto de conversações a terem início nesta capital, na próxima semana.

A respeito, informa-se que o sr. Louis Swenson, diretor adjunto da CEPAL (Comissão Econômica para a América Latina, das Nações Unidas), é esperado nesta capital segunda-feira próxima, para ter conversações com as autoridades competentes, da União Pan-Americana, sôbre a coordenação das atividades dos dois organismos, no que concerne à criação de mercados regionais latino-americanos.

VISITARÁ LONDRES

LONDRES, 25 (FP-DC) — O Xá do Irã (Pérsia) será recebido, em visita oficial, na Grã-Bretanha, de 5 a 8 de maio.

Cabelo branco?
Orf-Léne
está mais caro, mas
TINGE MELHOR

SERVIÇO COMPLETO DE ADMINISTRAÇÃO
Locação - Cobrança e revisão de aluguéis
Pagamento de impostos, prestações hipotecárias, despesas de condomínio, etc.
Assistência Jurídica
Taxa de 3%

Kaic
KOSMOS ADMINISTRAÇÃO IND. COM. S. A.
Rua do Carmo, 27 - 6.º and. Tel. 22-1860

BRAZÍLIA
TURÍSTICA E COMERCIAL S.A.
AVISO
A BRAZÍLIA TURISTICA E COMERCIAL, S.A., com sede na Rua Visconde de Inhaúma n.º 134 — 4.º pavimento, nesta capital, vem comunicar a todos os seus clientes e amigos que, em virtude de não haver extração da Loteria Federal no dia 28 de março corrente, o sorteio dos planos Turísticos e Imobiliários da Brazília será realizado de acôrdo com o resultado da Loteria Federal do dia 1.º de abril.
Rio de Janeiro, 24 de março de 1959
A DIRETORIA

O RELÓGIO ESTÁ SEMPRE A SEU FAVOR...
Na hora em que V. quer viajar, em que V. precisa viajar, a Cruzeiro do Sul tem sempre um horário favorável para São Paulo. Chegue a tempo para melhores negócios, viajando nos CONVAIR da Cruzeiro do Sul!
Em qualquer caso... Cruzeiro a Prazo!

NOVO SERVIÇO
Telefone exclusivo para reserva de passagens e informações:
22-5010
SERVIÇOS AÉREOS CRUZEIRO DO SUL
Sempre uma boa viagem
CENTRAL: Av. Rio Branco, 128 - tel.: 42-6060
CATETE: Av. Nilo Peçanha, 26-A - tel.: 32-7000
MAUÁ: Av. Rio Branco, 19 - tel.: 43-1171 - 43-9431
SANTA LUZIA: Rua Santa Luzia, 799-loja B - tel.: 52-3008
AEROLÂNDIA: Av. Rio Branco, 277-loja B - tel.: 22-5244
COPACABANA: Rua Bolivar, 8-A - tel.: 47-6161
Waldemar Galvão Publicidade S. A.

POLITICA ESTADUAL

Ademar com Jango na posse do governador

Para assistir às solenidades de posse do sr. Parsifal Barroso no govêrno do Ceará, ontem realizada, viajaram para Fortaleza os srs. João Goulart e Ademar de Barros, que aproveitarão a oportunidade para uma troca de pontos-de-vista sôbre a política nacional.

Além dos dois chefes populistas, seguiu ontem para a capital cearense numerosa comitiva, nela figurando o general Nelson de Melo, representante pesoal do presidente da República, e o deputado Martins Rodrigues, entre outros.

SECRETÁRIO DA FAZENDA

O sr. Martins Rodrigues recebeu convite do novo titular do govêrno cearense para ocupar o cargo de secretário da Fazenda. Tentado a aceitar o convite, o secretário geral do PSD impôe a condição de só exercer o cargo durante os primeiros seis meses do govêrno do sr. Parsifal Barroso. No mesmo período, o sr. Adolfo Gentil, primeiro suplente da bancada, o substituiria na Câmara Federal.

Entretanto, falando à reportagem do DIÁRIO CARIOCA, o sr. Martins Rodrigues declarou:

— "Dificilmente aceitarei o convite do governador Parsifal Barroso".

MENSAGEM DE BRIZZOLLA A PARSIFAL

PÔRTO ALEGRE, 25 (Asapress) — O governador Leonel Brizola enviou a seguinte mensagem ao sr. Parsifal Barroso, por motivo da posse no govêrno do Ceará:

"No momento em que vossência assume a suprema magistratura do glorioso Estado do Ceará, desejo associar-me às manifestações de simpatia e apreço, de regozijo e confiança, que lhe são tributadas em todo o quadrante brasileiro.

Em especial, quero participar dos legítimos sentimentos do povo do seu Estado, que soube conquistar, na pessoa de V. Exa., a segurança do govêrno com rumos políticos certos e administração evoluída, no sentido do progresso e bem-estar social.

Ontem foram os jangadeiros que me trouxeram, no apêrto de mãos humildes, o calor heróico do Ceará distante; hoje é o Rio Grande que se aproxima, por esta mensagem, saudando o bravo povo cearense na pessoa do seu ilustre e digno governante".

BAHIA: Rômulo sem pasta

O sr. Rômulo de Almeida, que não conseguiu vencer as eleições suplementares da Bahia em escala que o levasse a ultrapassar a votação global do seu competidor, sr. Orlando Moscoso, será provavelmente um dos dois secretários sem pasta do govêrno Juraci Magalhães, na Bahia.

Em princípio está assentada sua nomeação para o pôsto, tudo dependendo, porém, de uma decisão do próprio prócer trabalhista, convidado para dedicar-se a algumas emprêsas privadas.

O outro secretário sem pasta do govêrno Juraci é, como se sabe, o sr. Gileno Amado e sua função será a de superintender as obras das diversas secretarias e departamentos governamentais no sul da Bahia, região a que se acha ligado. O sr. Gileno Amado é, aliás, o único dos secretários do anterior govêrno do sr. Juraci (1931-1937) a voltar a uma pasta no seu novo govêrno.

PARANÁ: Dissidentes perderam

CURITIBA, 25 (Asapress) — O Diretório Regional do PSD estêve reunido, sob a presidência do sr. Moisés Lupion, a fim de apreciar o caso de dissidência ocorrido na agremiação, no qual estão envolvidos alguns deputados estaduais e um deputado federal eleitos pela legenda pessedista no pleito de 3 de outubro. Foi dado ao conhecimento dos presentes o relatório da comissão designada para dar um parecer sôbre o manifesto dos dissidentes, face aos estatutos do partido. De acôrdo com o relatório, que foi aprovado, foram destituídos os dissidentes dos cargos que ocupavam na mesa do Diretório Estadual do PSD.

Na ocasião foi aprovada por unanimidade a moção apresentada pelo deputado Manoel de Oliveira Franco Sobrinho, reafirmando o apoio do Diretório à direção partidária e ao govêrno.

S. PAULO: Carvalho responde a Ademar

SÃO PAULO, 25 (Asapress) — O governador Carvalho Pinto respondeu ontem ao ofício que lhe foi dirigido pelo prefeito Ademar de Barros, relacionado ao problema que demandaria ação comum entre o Estado e município.

Afirma o governador, em dado momento, não haver dúvida de que se trata de matéria relevante e que, por estar disso convencido, encaminhou os vários itens constantes da relação que lhe foi entregue, às secretarias do Estado, a fim de que, verificando a pertinência dos problemas localizados no âmbito estadual, tomem as providências cabíveis em contato direto com os órgãos municipais competentes.

Dessa forma parece superado o problema das relações administrativas entre o Estado e a Prefeitura da Capital, rompidas desde a posse da Prefeitura pelo ex-prefeito e governador Jânio Quadros.

PARÁ: Paulo Maranhão recusa

BELEM, 25 (Asapress) — A decisão, surpreendente até certo ponto, do sr. Paulo Maranhão, de não aceitar a indicação do seu nome como candidato do PSP-UDN-PTB-PSB, às eleições do próximo dia 21 de junho, veio causar uma reviravolta completa no seio dos partidos da oposição que não contavam com a atitude agora revelada pelo seu candidato.

A recusa do diretor de "Fôlhas" recolocou os partidos na estaca inicial de suas candidaturas próprias.

PSP, UDN, PTB, resolveram marchar agora com seus nomes próprios, o que faz prever uma eleição mais movimentada no dia 21 de junho, desde que se forem mantidos até lá, haverá pelo menos quatro candidatos que são os srs. Lobão da Silveira, do PSD; Deodoro de Mendonça, do PSP; Prisco dos Santos, da UDN; e Janari Nunes, do PTB.

LANÇADO JANARI

BELEM, 25 (Asapress) — O PTB, lançou mais uma candidatura ao Senado, através de um manifesto assinado por cinco deputados. Assim no próximo pleito de 21 de junho o PTB concorrerá com o nome do sr. Janari Gentil Nunes, ex-interventor do Amapá e ex-presidente da Petrobras, que foi apresentado face a desistência do sr. Paulo Maranhão.

MAGALHAES PINTO NOS CAMPOS ELISIOS

SAO PAULO, 25 (Asapress) — Momentos antes de regressar ao Rio, ontem, o deputado Magalhães Pinto, novo presidente nacional da UDN, estêve no palácio dos Campos Elísios, onde manteve demorada conferência com o sr. Carvalho Pinto. Justificando sua presença na sede do govêrno paulista — em palestra com os jornalistas — disse o sr. Magalhães Pinto que se tratava da visita do "presidente de um partido que apóia a administração do govêrno estadual". Interpelado sôbre se durante a palestra com o sr. Carvalho Pinto haviam sido ventilados problemas de natureza política, o presidente da UDN afirmou que "sendo um encontro de dois homens públicos, sempre há conversa política." Esquivou-se, porém, de citar os assuntos focalizados.

Durante a palestra com os jornalistas, o sr. Magalhães Pinto adiantou que é seu plano visitar todos os Estados do país, para manter contatos com os dirigentes estaduais do partido e com êles examinar problemas, notadamente com referência à sucessão presidencial. Essas visitas ocorrerão antes da convenção extraordinária da UDN marcada para dentro de três ou quatro meses, para escolher o candidato do partido à presidência da República. Interpelado se seria candidato ao govêrno de Minas, frisou o sr. Magalhães Pinto que durante a última convenção da UDN mineira o seu nome fôra apontado para disputar o cargo. Em resposta a uma pergunta, esclareceu o novo presidente da UDN que está disposto a aceitar a indicação.

Sindicato dos Trabalhadores em Emprêsas Ferroviárias do Rio de Janeiro

Reconhecido pelo Ministério do Trabalho, Indústria e Comércio de acôrdo com o regime instituído pelo decreto-lei n.º 1.402, de 5 de julho de 1939

FUNDADO EM 23 DE FEVEREIRO DE 1929

Sede própria: Rua Sampaio Ferraz, 52 — Estácio — 28-2768

RIO DE JANEIRO

EDITAL

ASSEMBLÉIA GERAL EXTRAORDINÁRIA

Pelo presente Edital ficam convocados todos os associados em gôzo de seus direitos sindicais, para se reunirem em Assembléia Geral Extraordinária no próximo dia 31 de março, têrça-feira, às 18,30 horas em primeira convocação e, no caso de não haver número legal, em segunda convocação às 19 horas, com qualquer número de associados, na sede social, na Rua Sampaio Ferraz, 52, para deliberarem sôbre a seguinte

ORDEM DO DIA

a) Leitura, discusão e votação da Ata da Assembléia anterior;

b) Extensão do salário-mínimo de maior nível a tôda rêde da E. F. Leopoldina;

c) Aplicação do abono de 30% ao pessoal da E. F. Leopoldina;

d) Assuntos Gerais.

Rio de Janeiro, 26 de março de 1959

ALVARO DAVID — Presidente

GRANDE HOTEL ESTORIL

LIDERANDO OS HOTEIS DO E. E. SANTO

VITÓRIA — E. E. SANTO

O maior, o mais luxuoso e o mais moderno Hotel do Estado

End. tel. — ESTORIL — Tel * 2217

SEMANA DE ESTUDOS AMERICANOS

No Rio de Janeiro se realizará a próxima Semana de Estudos Americanos, marcada para julho, tendo como sede as dependências da Universidade do Brasil — é o que anuncia o boletim informativo do Centro Brasileiro de Pesquisas Educacionais, vinculado ao Instituto Nacional de Estudos Pedagógicos (INEP).

Intelectuais e cientistas americanos e brasileiros pesquisarão, naquela oportunidade, temas de grande atualidade cultural, destacando-se os seguintes: arte e artistas, ciência e cientistas, vida universitária, cooperação intelectual, ciências sociais na América e no Brasil, história do interamericanismo.

ENTIDADES PARTICIPANTES

Entre as entidades brasileiras de caráter cultural que participarão do grupo de trabalho e de estudo, figuram a Divisão Cultural do Ministério das Relações Exteriores, o Conselho Nacional de Pesquisas e diversas outras ligadas ao Ministério da Educação e Cultura.

TAXA RODOVIÁRIA NÃO FOI SUSTADA

O chefe de gabinete do ministro do Trabalho desmentiu notícia distribuída pela Associação Comercial, segundo a qual o titular daquela Pasta teria mandado sustar cobrança da taxa "ad valorem" de 1%, feita pelas emprêsas de transporte rodoviário aos embarcadores de mercadorias.

Em ofício dirigido ao Sindicato das Emprêsas de Transporte de Cargas, declarou, por solicitação dêste, que a notícia não tem fundamento e que o processo referente ao assunto não houvera ainda sido decidido pelo ministro do Trabalho.

IMPORTAÇÃO DE LIVROS

O presidente da República assinou decreto, constituindo, no Ministério da Fazenda, um grupo de trabalho integrado de representantes dêsse orgão e ainda dos ministérios da Viação e da Educação e da Carteira do Comércio Exterior, com o objetivo de estudar medidas que facilitem a importação de livros estrangeiros. O referido grupo de trabalho funcionará sob a direção do representante do Ministério da Fazenda.

HOMENAGEM À SRA. BRIGGS

A espôsa do embaixador norte-americano no Brasil, sra. Ellis O. Briggs, recebeu ontem um pergaminho simbólico referente à doação de uma sala na futura Clínica Praia do Pinto, ofertado pelas senhoras dos funcionários norte-americanos que servem em nosso país. Essa sala terá o nome de "Sala Lucy B. Briggs" e será construída com fundos arrecadados pelo grupo de espôsas daqueles funcionários. Essa foi a última reunião da sra. Briggs com aquelas senhoras nesta capital, de onde seguirá para Atenas, dentro em breve, ante a nomeação do embaixador para chefiar a representação diplomática dos Estados Unidos na Grécia. Na foto, a sra. Ellis O. Briggs (à direita), quando recebia o pergaminho da senhora Robert G. Walker

Problema na Novacap: Parsifal veta Virgílio

A indicação do ex-deputado Virgílio Távora, da UDN, para o Conselho de Administração da NOVACAP, está sofrendo o veto do governador Parsifal Barroso, que com êle competiu na sucessão cearense.

Porque o sr. Parsifal fêz questão fechada contra a escolha do seu adversário político, na lista tríplice oferecida pela UDN ao presidente da República, é que está demorando a nomeação do novo diretor da NOVACAP.

VIRGILIO FAVORITO

O sr. Virgílio Távora é o elemento preferido pela maioria udenista para ocupar a vaga do deputado Epílogo de Campos, no Conselho de Administração. O ex-candidato ao govêrno do Ceará é um dos líderes mais atuantes da chamada "ala realista" do partido e pertenceu, como vice-presidente, à última direção nacional da UDN. Por tudo isso acreditava-se que sua escolha, pelo sr. Juscelino Kubitschek, eram favas contadas. Imprevistamente, porém, surgiu o veto do governador Parsifal Barroso, obrigando o presidente da República a uma mais detida consideração do problema.

INFLUENCIA DA CONVENÇÃO

Em alguns setores udenistas havia a suspeita de que a nomeação do representante oposicionista na NOVACAP estava dependendo dos rumos que viessem ser fixados pela Convenção Nacional da UDN. O presidente da República procuraria, então, decidir-se por aquêle elemento da lista tríplice mais ajustado à posição dominante do partido.

NENHUMA NOTICIA

No Catete não há informações sôbre êsse episódio. O sr. Israel Pinheiro declara que o assunto é da exclusiva alçada do presidente da República. E o sr. Virgílio Távora, por sua vez, recusa-se a qualquer comentário.

Nordeste também terá indústria siderúrgica

O principal assunto a ser tratado no I Seminário para o Desenvolvimento do Nordeste girará em tôrno da questão de implantação da indústria siderúrgica, de transformação de ferro (?) nheiro Nelson Chaves.

Outros problemas de fundamental importância serão debatidos no I Seminário, que ocorrerá na cidade pernambucana de Garanhuns, no fim do próximo mês de abril, sob os auspícios da Confederação Nacional da Indústria, visando à melhoria geral das condições de investimentos no Nordeste.

PROBLEMAS

O segundo problema se intitulará Criação e Expansão de Indústrias com Base nas Matérias-primas Locais, tendo como relator oficial o economista Jader de Andrade. Aqui serão tratadas as questões referentes a cimento, fosfatos, adubos, potássio, aproveitamento integral das oleaginosas, fibras e bagaços de cana e elastômeros.

O terceiro, denominado Modernização das Indústrias Tradicionais da Região, ficará a cargo do economista Luís Carlos de Andrade, que cuidará da capacidade instalada e reequipamento das indústrias têxteis, do vestiário, couros, peles, fumo, cerâmica e vidro.

O quarto ponto a ser debatido se intitula Desenvolvimento das Indústrias de Produtos Alimentares, tendo como relator o engenheiro Américo Barbosa de Oliveira, que tratará dos problemas referentes à reestruturação da indústria açucareira, moagem de farinha, óleos comestíveis, conservas de peixe, carnes e frutas, laticínios. O último dos cinco problemas é relacionado com o assessoramento técnico da indústria, tendo como relator o economista Carlos Marques de Sousa, que focalizará a elaboração de projetos econômicos ligados ao financiamento e organização de novas indústrias em todo o Nordeste.

EDITAL

O Sindicato Nacional dos Mestres de Pequena Cabotagem e dos Contramestres em Transportes Marítimos, convida todos os seus associados quites e em pleno gôzo dos seus direitos sociais, a comparecerem à Assembléia Ordinária, que se realizará no dia 28 de março de 1959, neste Sindicato, à Avenida Venezuela 27, 5.º andar, sala 513, em 1.a Convocação às 11 horas e em 2.a convocação às [illegible] horas com as seguintes Ordens do Dia.

a) Leitura, discussão e aprovação da ata anterior;

b) Leitura, discussão e votação do relatório da Diretoria, das contas do exercício de 1958, com respectivo parecer do Conselho Fiscal.

c) De acôrdo com a lei sôbre o relatório a aprovação das contas da Diretoria, serão feitas por escrutínio secreto.

Rio de Janeiro, 25 de março de 1959 — ARMANDO MAIA — Presidente.

Federação Nacional dos Trabalhadores em Transportes Marítimos e Fluviais

EDITAL DE CONVOCAÇAO

A Diretoria da Federação Nacional dos Trabalhadores em Transportes Marítimos e Fluviais convoca os senhores conselheiro a comparecerem à Reunião Ordinária que se realizará no próximo dia 31 do corrente, às 18,00 horas e 18,30 horas em primeira e segunda convocação, em sua sede social na rua Camerino n.º 128 — 11.º andar, no Distrito Federal, com a seguinte

ORDEM DO DIA:

a) Apreciação e aprovação do Relatório do Executivo, do Balanço Financeiro e Patrimonial comparado, referente ao ano de 1958;

b) Refôrço de verba.

Rio de Janeiro, 24 de março de 1959.

INDIO VILLAS BOAS
Secretário

ABERTURA DO ANO JUDICIARIO DE 59

Realizar-se-á no dia 1.º de abril, às 13 horas, no Tribunal de Justiça, sob a presidência do des. dr. Homero Pinho, a sessão de abertura do ano judiciário de 1959, ocasião em que o des. Vicente de Faria Coelho falará sôbre "O Direito Comparado e sua Influência na Formação Jurisprudencial".

A COMPANHIA DE CIMENTO PORTLAND PARAISO e a COMPANHIA DE CIMENTO PORTLAND BARROSO, atendendo ao justo e oportuno apêlo do exmo. sr. presidente da República às indústrias de base, no sentido da contenção geral dos preços, e reconhecendo a imperiosa necessidade de se estabilizar o custo de vida, levam ao conhecimento público que acabam de reduzir em 5 por cento os preços atuais de seus produtos, os quais passam a ser, nas respectivas fábricas, excluído o Impôsto de Consumo, os seguintes:

CIMENTO PARAISO ... CR$ 153,90 por saco

CIMENTO BARROSO .. CR$ 152,00 por saco

O sacrifício a que realmente se impõem tem por objetivo atender ao interêsse público, colaborando com os poderes constituídos nos seus elevados propósitos.

Brizola explica a questão do arroz

"Vim à capital da República para trazer ao Plano de Abastecimento e Preços do sr. Juscelino Kubitschek a solidariedade do sr. Leonel Brizola, governador do Rio Grande do Sul", declarou, ontem, ao DIARIO CARIOCA o deputado Osmar Grafulho, secretário da Economia daquele Estado.

O deputado falando à reportagem mostrou-se surpreendido com o noticiário de alguns órgãos da imprensa desta capital "que buscam dar aspectos sensacionalistas ao aumento do preço do fornecimento do arroz rio-grandense à população carioca" e afirmou que o govêrno gaúcho, atribuindo, através do Instituto Rio-Grandense do Arroz, o preço de Cr$ 480 ao saco de arroz "japonês", está apenas defendendo a produção do Etado.

ATMOSFERA ARTIFICIAL

"Há, evidentemente, — declarou o sr. Osmar Grafulho, ao ser ontem entrevistado pelo DC — uma atmosfera artificial criada especialmente para atribuir ao Rio Grande do Sul e ao seu govêrno a responsabilidade pela elevação do preço do arroz. O preço mínimo, atribuído pelo IRGA, de Cr$ 480 para o arroz da variedade "japonês", é o que se pode considerar de "justo preço". O arroz custa ao produtor Cr$ 426,80 e é razoável que se lhe atribua ao menos o lucro de 12 por cento".

NAO SOFREU CONTESTAÇAO

"No reunião com o ministro da Fazenda, sr. Lucas Lopes, e da qual participaram os senhores Sette Câmara e Mário Meneghetti, presidente do Conselho Nacional de Economia e ministro da Agricultura, respectivamente, e ainda o presidente da COFAP, coronel Mindelo, dei-lhes ciência da realidade, apresentando, inclusive, a relação dos elementos informativos que dão, em última análise, o preço de custo do produto. Pedi-lhes que me contestassem com números. Não o puderam fazer. Ora, se o arroz gaúcho está custando Cr$ 426,80, como poderemos oferecê-lo por menos, sem dar ao agricultor o lucro de 12 por cento?".

ARROZ FINANCIADO

"Embora tôda essa realidade incontestável, — prosseguiu o deputado — o Rio Grande ofereceu ao govêrno federal arroz a Cr$ 200 o quilo (para vigorar até à próxima safra), mediante financiamento imediato. E' preciso que se note que oferecemos arroz a preço mais barato do que o que hoje está tabelado. O Rio Grande ofereceu e reiterou a oferta de 150 mil sacas mensais, num total de um milhão e 800 mil sacas de arroz beneficiado, ao preço de Cr$ 20 o quilo, para que o govêrno atenda o povo através do SAPS da COFAP e dos mercados de emergência, cuja criação pelo ministro Sette Câmara foi noticiada pela imprensa. Se o govêrno não chamar a si a distribuição dos gêneros, se não entrar em cheio no assunto, nada conseguirá, porque mais positivas do que as suas boas intenções são, sem dúvida, as manhas e a sêde dos atravessadores. Nesse caso, outros serão os culpados, não o Rio Grande nem seu govêrno. Esta a verdade que proclamamos para que o povo carioca saiba quem deseja realmente servi-lo" — finalizou o deputado Osmar Grafulho.

Trilhos e talas para ferrovias

Com a disponibilidade em dólares obtida na Suécia e na Finlândia, a Rêde Ferroviária Federal adquiriu mais 110 mil toneladas de trilhos de 37 quilos, além de 5 mil toneladas de talas de junção, visando a intensificação do programa de reforma das vias férreas de suas estradas.

As remessas destinam-se à Rêde de Viação Paraná-Santa Catarina (32.511 toneladas), Rêde do Nordeste (18.259), Rêde Cearense (17.295), Leopoldina 19.821) e Leste Brasileiro (22.114), estando prevista sua chegada para o curso dêste ano.

AQUISIÇAO ANTERIOR

Além dessa encomenda, a Rêde Ferroviária havia adquirido anteriormente 114 mil toneladas de trilhos estrangeiros para estradas de bitola métrica e 17 mil para as de bitola larga, destinando-se à execução de serviços especiais na Noroeste (alargamento Bauru-Lins), Leopoldina (alargamento de subúrbios) e Santos a Jundiaí (desvios).

A Rêde Ferroviária Federal encomendou à CSN 18.000 toneladas de trilhos para a Central do Brasil (bitolas largas e estreitas).

Peixoto quer ser candidato

O senador Benedito Valadares, vice-presidente em exercício do PSD, ficou incumbido pelo sr. Amaral Peixoto, de, na ausência dêste, que mais uma vez — seria a última — vai a Washington, tentar condições para lançar a candidatura do próprio Peixoto ao Catete.

Para que não figure sòzinho na lista, o presidente do PSD acrescentou ao seu outros nomes, como os dos srs. Tancredo Neves e Filinto Muller.

ATRASO

Numa reunião em sua residência, o sr. Peixoto ouviu de seus correligionários queixas relativas ao atraso com que o partido se coloca em relação ao problema sucessório, já pràticamente equacionado por todos os demais partidos com possibilidade de influir na decisão do eleitorado.

O sr. Peixoto concordou mas disse que vai viajar novamente. Pediu ao sr. Valadares que realizasse as gestões acima assinaladas, com o que o PSD marcaria sua presença no problema sucessório.

VISITARÃO A TURQUIA

ANCARA, 25 (FP-DC) — O Ministério do Exterior anuncia que os srs. Constantin Caramanlis e Evanghelos Averoff, respectivamente primeiro ministro e ministro do Exterior da Grécia, visitarão a Turquia, de 7 a 12 de maio próximo, a convite do govêrno de Ancara.

FALECEU DURET

MEXICO, 25 (FP-DC) — Faleceu, ontem à noite, após longa moléstia, o advogado e jornalista Miguel Lanz Duret, uma das personalidades mais marcantes do jornalismo continental e mexicano.

SORAIA EM ROMA

ROMA, 25 (FP-DC) — O primeiro dia em que passou nesta capital a princesa Soraya bem pouco satisfez a curiosidade dos romanos, que se apaixonaram pelo "idílio" entre a ex-imperatriz do Irã e o príncipe Raimond Orsini. A única pergunta que fazem é quanto à data do casamento. No entanto, são obrigados a reconhecer que a presença da princesa nesta capital não trouxe nenhum novo elemento para a resposta.

AMERICO BRASILICO
ADVOGADO
Causas cíveis e criminais — Av. Presidente Vargas, 435 — 6º andar — sala 603 — Tel.: 23-0932 ou 38-7081

NOVAS ENCOMENDAS DE TRILHOS PARA AS ESTRADAS DA RFF

Com a disponibilidade em dólares obtida na Suécia e na Finlândia, a Rêde Ferroviária Federal adquiriu mais 110 mil toneladas de trilhos de 37 km, além de 5 mil toneladas de talas de junção, visando à intensificação do programa de reforma das vias férreas de suas estradas.

As remessas destinam-se à Rêde de Viação Paraná-Santa Catarina (32.511 tons.), Rêde do Nordeste (18.259), Rêde Cearense (17.295), Leopoldina .. (19.821) e Leste Brasileiro .... (22.114), estando prevista sua chegada para o curso dêste ano.

Além dessa encomenda, a Rêde Ferroviária havia adquirido anteriormente 114 mil toneladas de trilhos estrangeiros para estradas de bitola métrica e 17 mil para as de bitola larga, destinando-se à execução de serviços especiais na Noroeste (alargamento Bauru-Lins), Leopoldina (alargamento de subúrbios) e Santos a Jundiaí (desvios).

A RFF encomendou ainda, à CSN 18.800 toneladas de trilhos para a Central do Brasil (bitola larga e estreita).

BANCO REAL BRASILEIRO S. A.

Agência de Brasília

Av. Central

NERVOSOS o prof. MAURICIO DE MEDEIROS retomou normalmente sua clínica às 2.ª, 4.ª e 6.ª de 9 ao meio-dia. Hora marcada. Fone de manhã: 22-5941 — Rua Miguel Couto, 7 — 5.º andar.

BANCO DE CRÉDITO REAL DE MINAS GERAIS S. A.

FUNDADO EM 1889

Matriz: Juiz de Fora

Sucursais: Rio - Belo Horizonte - Juiz de Fora

139 Agências em todo o país, nos estados de Minas Gerais - São Paulo - Rio de Janeiro - E. Santo - Paraná - Santa Catarina - R. G. do Sul - Bahia - Ceará - Pará - Alagoas no D. Federal e em Brasília.

RESUMO DO BALANCETE DE 28 DE FEVEFEIRO DE 1959

ATIVO		PASSIVO	
Caixa e Banco do Brasil	2 178 556 503,70	Capital e Reservas	785.500.000,00
Letras do Tesouro Nacional	563 900 000,00	Depósitos	9.840.315.082,00
Empréstimos e Descontos	7 228 086 814,60	Agências e Correspondentes	2.999.668.849,00
Agências e Correspondentes	3 105 783 515,70	Ordens de Pagamento e Outros Créditos	340.510.552,40
Outros Créditos	221 246 795,40	Contas de Resultados	292.502.544,90
Edifícios Uso do Banco, Imóveis, Móveis	576 314 268,90	Contas de Compensação	9.971.216.836,20
Títulos e Valores Mobiliários	216 418 548,40		
Contas de Resultados	128 226 081,60		
Contas de Compensação	9 971 216 836,20		
	24 229 713 865,00		24.229.713.865,00

PRESIDENTE: Joel de Paiva Côrtes — DIRETORES: João Tavares Corrêa Beraldo, Alvaro Cardoso de Menezes, Carlos Vaz de Melo Megale, Daniel Serapião de Carvalho, José Pereira Teixeira — CONTADOR: G. Mazzoli, CRC MG. 703.

Diario Carioca

Fundado em 17 de julho de 1928

RIO DE JANEIRO, 26 DE MARÇO DE 1959

Nossa opinião

Caminho do PSD

BASTANTE atrasado em relação a outros partidos e fôrças políticas, o PSD começa a tratar de lançar-se também ao problema da sucessão presidencial. Não pode ser negada como legítima a premissa de que, tal qual ocorre em outras agremiações, deva ser dada ali a prioridade ao candidato partidário.

A essa premissa, de rigor lógico, os pessedistas devem acrescentar contudo os dados que lhe fornecem a realidade imediata, que desestimulam a pesquisa de nomes entre os atuais dirigentes do PSD, não evidentemente por falta de homens de valor pessoal nas fileiras do grêmio majoritário, mas por inadequação de qualquer dos seus próceres eminentes à conjuntura política atual.

O fato é que, ao invés de assumir seu papel de primeiro plano sob o govêrno Kubitschek, o PSD passou a um modesto segundo plano, seja por fôrça da liderança normal do PTB num movimento de cunho progressista em que pode ser sintetizado o esfôrço do presidente da República, seja pelas notórias e às vêzes clamorosas deficiências de comando político do pessedismo.

Tendo um presidente incapaz e, sôbre incapaz, ausente a maior parte do tempo, o velho grêmio, que tem o faro do poder, nunca estêve tão longe do poder quanto neste momento em que fôrças mais vitalizadas se preparam para dirigir o movimento da sucessão presidencial. O sr. Amaral Peixoto, desamparado de sôgro, não vale os postos que ocupa e sua situação anômala na chefia do partido desestimulou os demais companheiros de direção, ao mesmo tempo que paralisou todo esfôrço renovador da velha estrutura partidária.

A coisa mais sensata que o PSD poderá fazer, no momento, para preservar sua posição política, é resguardar-se sob a liderança do presidente da República, confiando-lhe tôda a autoridade para encaminhar soluções que, sendo do interêsse nacional, serão aceitas sem dificuldade pelo eleitorado pessedista, tão descontente com seus chefes eventuais.

Não vemos como possam os dirigentes da agremiação majoritária contribuir para o esclarecimento da situação nacional lançando um nome a mais de qualquer de seus correligionários, sem viabilidade eleitoral e sem possibilidade de estruturar uma corrente de opinião profunda em seu favor. Basta ver o elenco pessedista que as fôlhas divulgam para se ter uma noção precisa da pobreza franciscana a que se vê reduzida a cúpula pessedista. Até mesmo o sr. Amaral Peixoto é arrolado como eventual candidato e isso basta para que se dê o assunto por encerrado.

Contribuam os pessedistas para o fortalecimento das instituições, dando um exemplo de disciplina e discernimento, mediante um voto de confiança na ação de um líder que, na presidência da República, salva a honra do grêmio e mantém alto o prestígio do pessedismo.

Prefeito muito vivo

O PREFEITO de Chaval, no Ceará, resolveu cobrar impostos sôbre as mercadorias contrabandeadas.

Justificando o seu ato, declarou que continua em crescendo o comércio clandestino naquele município. Artigos de procedência externa chegam em vultosas quantidades às praias, desembarcados de navios estrangeiros através de jangadas. Como as autoridades federais e estaduais não adotam providências eficazes para extirpar os abusos, êle entendeu acertado arrecadar os direitos de importação. Desta forma, aumentará a receita de Chaval, ficando com recursos financeiros para várias obras públicas, inclusive nos setores da educação e saúde.

As praias nordestinas estão transformadas em extensas áreas de contrabando. Por elas chegam artigos do exterior e são exportados café, óleos vegetais, algodão e outros produtos nacionais. E com essas práticas fraudulentas muita gente está fazendo fortuna ràpidamente.

O escândalo é público e notório no Ceará e Estados nordestinos.

Solução aceitável

O Secretário de Finanças da Prefeitura anunciou um corte de seis bilhões de cruzeiros na execução orçamentária.

Com a adoção dessa medida, a municipalidade poderá destinar três bilhões para atender ao pagamento do abono ao seu funcionalismo. Assim, sem novos impostos, nem agravamento do deficit, serão satisfeitas as justas aspirações dos servidores municipais.

É claro que o prefeito concordou com o plano do seu auxiliar. Resta saber se o mesmo fará a Câmara dos Vereadores. O povo carioca já paga os mais altos tributos do país e não suportará novos ônus. Dêste modo, tôda a iniciativa que importar em majoração da carga fiscal — como foi do agrado do Legislativo carioca no período que findou em 1958 — não deve ter prosseguimento, sendo repelida de início.

A solução apresentada pelo titular das Finanças merece o apoio da população. Que os vereadores não queiram sacrificar ainda mais a coletividade.

CASTRO, TITO E NASSER

FIDEL Castro está realizando perigosa demagogia no seu país. Ainda agora, em praça pública, realizou grande comício de protesto contra a "intervenção dos Estados Unidos na política interna de Cuba". Entre outras coisas, disse que os norte-americanos estavam armando uma expedição com o fim de repor no govêrno de Havana o general Fulgência Batista. As autoridades de Washington já desmentiram a balela.

Parece que o líder da revolução cubana está cometendo o mesmo êrro de Nasser. Deixou-se envolver pelos bolchevistas, investiu ferozmente contra as democracias ocidentais e, finalmente, reconheceu em tempo o seu êrro e passou a lutar contra os inimigos do mundo árabe, isto é, os comunistas russos. A experiência de Tito também foi eloquente.

Fidel Castro não deve esquecer o exemplo do Egito e da Iugoslávia. Não se iluda com as promessas do imperialismo de Moscou. E, sobretudo, não queira perturbar a unidade política do nosso continente, servindo aos interêsses do bloco totalitário da URSS. Lògicamente não pode ser contra as ditaduras na América e a favor da violência tecnicamente organizada pelo Tzar Vermelho.

Idéia superada

FOI apresentado à Câmara dos deputados projeto de lei criando o Ministério da Previdência Social.

A idéia é antiga e o Congresso já examinou mais de uma proposição com o mesmo objetivo, não tendo prosseguimento a iniciativa. E' que o previsto Ministério da Economia (ou da Indústria e do Comércio) retira da atual pasta do Trabalho os órgãos econômicos, a saber: Departamento Nacional de Indústria e Comércio, Departamento de Propriedade Industrial, Departamento de Seguros Privados e Capitalização, Instituto Nacional de Tecnologia, Instituto do Sal, Instituto do Mate, Instituto do Pinho e Cofap. Assim, após essa poda, o Trabalho terá de ficar com a Previdência, pois, isoladamente, não contém substância para constituir um Ministério.

Aí está a razão por que se torna inadequável o projeto agora renovado perante o Parlamento.

GRÉVES COINCIDENTES

MAURÍCIO DE MEDEIROS
(da Academia Brasileira de Letras)

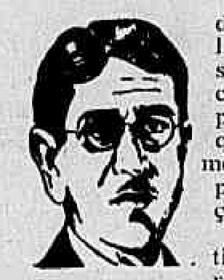

ESTAMOS caminhando para a pior forma de comunismo, porque não se assenta em princípios socialistas, nem em nenhuma espécie de ideologia.

Tendo a Constituição reconhecido o direito de greve dêle se vem abusando em uma escala progressiva.

É bem certo que, na ocasião, as autoridades declaram que tal ou qual greve é ilegal. Mas como tudo se resolve por acôrdo, em que é sempre a coletividade que paga o pato, a declaração de ilegal não tem a mínima consequência punitiva. Os grevistas ganham o salário dos dias em que estiveram sem trabalhar, em greve, os agitadores presos em atos de sabotagem ou de aliciamento violento para a greve são postos em liberdade e tudo volta ao que era anteriormente, com a desmoralizante consequência do exemplo, que servirá a novas demonstrações semelhantes...

Foi dito que a última, a antipática greve de motoristas e trocadores de ônibus e lotações foi pacífica. No entanto os jornais publicam a fotografia de gente vítima do apedrejamento de um dêsses coletivos...

Ainda não consegui compreender que, nesses movimentos, as autoridades policiais reconheçam como legais os chamados "piquetes de greve". Afinal o que tais piquetes fazem é impedir que quem queira trabalhar tenha a liberdade de fazê-lo, pois que, postando-se nos locais de trabalho, impedem a entrada dos trabalhadores e constituem uma ameaça que intimida os que não queiram aderir à greve.

O direito de greve não envolve o de impedir a não adesão a ela.

Mas com a onda de demagogia que vai envolvendo as próprias autoridades, a nada disso se empresta qualquer significado. No entanto, a polícia deve muito saber que nesses piquetes de greve se insinuam sempre agitadores profissionais que essa polícia conhece bem pois que tem seus serviços muito bem aparelhados para isso.

A última greve de rodoviários surpreendeu o ministro do Trabalho que, entretanto, se tem mostrado atilado e eficiente no domínio das tentativas dêsse gênero. Coincidiu ela, por outro lado, com a também inesperada greve dos ferroviários da Leopoldina. Não é evidente que a coincidência é muito suspeita e que, dado o papel de ambos os meios de transporte — rodoviário e ferroviário da Leopoldina — na vida normal da cidade, tudo indica um propósito deliberado de perturbar essa normalidade para exasperar a população pacífica, trabalhadora e ordeira da cidade? A resposta cabe ao digno chefe de Polícia...

EUA: MENOS CAPITAL

WASHINGTON, 25 — (UPI-DC) — Diminuiu em cêrca de 500 milhões de dólares, em 1958, a afluência de capitais norte-americanos para as demais nações do Continente, em relação ao total registrado no ano anterior. Empréstimos do govêrno americano neutralizaram em parte a queda de investimentos particulares nas nações consideradas.

O relatório anual das estatísticas de pagamentos internacionais do Departamento do Comércio, dado hoje à publicidade, revela que o afluxo "liquido" de capital americano para os outros países continentais foi de 1 bilhão e 62 milhões de dólares, no ano passado. Em 57 êsse afluxo cifrara-se em 1 bilhão, 562 milhões. Entenda-se por afluxo "liquido" a diferença entre a saída e entrada de capitais.

TENDÊNCIA GERAL

Os investimentos privados liquidos de capital norte-americano nas 20 repúblicas foi de 411 milhões de dólares, contra um bilhão e 104 milhões, ano anterior, isto é, uma diminuição de 693 milhões. A afluência liquida de capital, a longo prazo, do govêrno dos EUA foi de 468 milhões de dólares em 58 e de 300 milhões em 57. Outros capitulos, no total do afluxo de capital para a América Latina, correspondem a novas emissões de ações e amortizações de transações financeiras a curto prazo.

Os investimentos particulares diretos e os empréstimos a longo prazo do govêrno, são regularmente considerados como o fator estimulante no desenvolvimento econômico da América Latina. As compras norte-americanas de ouro às 20 repúblicas totalizaram 70 milhões de dólares em 58. Em 57, foram de 81 milhões.

REDUÇÃO NOS INVESTIMENTOS

A queda nos investimentos particulares norte-americanos, na América Latina, durante 1958, segue uma tendência mundial. O total dos novos investimentos particulares diretos dos EUA, em todos os países, que em 57 foram de 2 bilhões e 100 milhões de dólares, totalizaram cêrca de um bilhão e 100 milhões, em 1958. De acôrdo com o Departamento do Comércio, "a diferença de um bilhão de dólares nos investimentos privados afetou, primordialmente, a indústria petrolifera e manufatureira"

"A queda nos investimentos petrolíferos (um bilhão e 300 milhões de dólares em 1957 e 600 milhões em 1958) — segundo o relatório — se deve, parcialmente, à falta de novos desembolsos de dinheiro, em quantidades consideráveis, como a compra de concessões petrolíferas na Venezuela, que em 1957 absorveu cêrca de 360 milhões de dólares. A ultimação dos oleodutos do Canadá foi outro fator de redução".

A afluência de capital norte-americano para fins manufatureiros totalizou cêrca de 370 milhões de dólares em 1957, mas diminuiu quase 50 por cento em 1958, devido à redução do capital para a indústria do alumínio. A queda afetou, principalmente, a América Latina, onde os investimentos diretos — com referência especial à indústria petrolifera — diminuiu em quase 700 milhões de dólares e o Canadá, onde se reduziu em 230 milhões. A afluência para a Europa, através de investimentos diretos, diminuiu moderadamente e aumentou em certo grau na Asia e Africa. O relatório calcula que as exportações norte-americanas de artigos às 20 repúblicas americanas chegaram, em 58, a 5 bilhões e 881 milhões de dólares. O valor total foi de 6 bilhões e 643 milhões em 57.

QUEDA DO CAFÉ

O Departamento de comércio informou que as importações de café durante o último trimestre de 58 foram menores em valor que no mesmo período de 57. "A maior parte da queda foi devida aos preços que cairam de 49 para 40 centavos a libra", afirmou o relatório. "O volume das importações de café para os EUA no último periodo de 58 foi 3 por cento menor que em igual período de 57, relativamente alto devido à importação de pedidos que haviam sido adiados em princípios do ano. Em fins de 58, não se registrou nenhum aumento nas reservas, as mais baixas desde 1954.

O Que Se Diz:

... QUE o jornalista Odilo Costa, filho, assumirá dia dois a direção da "Tribuna da Imprensa", passando a co-diretor juntamente com os srs. Carlos Lacerda e Carlos de Lima Cavalcanti...

●

... QUE o dito Odilo Costa, filho, apesar de adversário politico do embaixador Assis Chateaubriand, foi convidado pelo sr. João Calmon para dirigir o "O Jornal" e o "Diário da Noite" do Rio de Janeiro, tendo, entretanto, declinado do convite...

●

... QUE não tendo sido eleito vice-governador da Bahia o sr. Rômulo Almeida está cotado para substituir o sr. Roberto Campos na presidência do BNDE...

●

... QUE os secretários da Câmara não foram poupados por haverem permitido o "loteamento" dos corredores e salas do Palácio Tiradentes, hoje divididos e subdivididos numa espécie de quiosques de evidente mau-gôsto...

●

... QUE, a propósito, um jornalista comentou que a sala do café passou a ser a sala do café sintético ou do "café solúvel", tão reduzida ficou nas suas proporções...

Pequeno MUNDO

PESCADORES de localidade de Zara, na Itália, ergueram com suas redes, nas águas do mar Adriático, uma âncora de ferro maciço da época romana, que foi julgada um dos mais raros exemplares existentes do gênero. A âncora foi pescada nas proximidades de Zara em águas relativamente baixas, pesa quatrocentos quilos e tem dois metros de comprimento. Os estudiosos declaram que o objeto deve datar do primeiro século depois de Cristo e pertencia certamente a uma galera romana afundada no lugar. A âncora está completamente coberta por madreperola, mas está muito bem conservada e apenas limpa será entregue ao Museu de Zara. De acôrdo com os arqueologistas iugoslavos, atualmente existem sòmente dois exemplares de âncoras do mesmo tipo em todo o mundo. A gêmea desta, encontrada igualmente em Zara, está conservada em Roma e foi considerada pertencendo à época do Imperador Adriano. — (ANSA)

"O TIRO ao pombo é um "jôgo" que não comporta torturas aos animais". Assim sentenciou o juiz de 2º grau de Veneza num processo movido pela "Entidade provincial para a proteção dos animais", contra Tommaso Martini, Eleonora Ruspoli-Bertinger, Alessandro Passi, aos quais fora aplicada multa por terem praticado êsse esporte no campo de tiro-ao-alvo do Lido de Veneza. — (ANSA).

*

"TOPOLINO", o Matusalém dos cavalos, que vive na Vila Fenaroli de Fantecolo, na provincia de Brescia, fêz cinquenta anos. É êle, talvez, o mais velho cavalo do mundo, e continua gozando de ótima saúde. Êle nasceu na Marema da Sardenha; aos três anos de idade foi recrutado no Exército, onde prestou serviço por dez anos, inclusive o periodo da primeira guerra mundial. Terminado o serviço militar, "Topolino" passou para a escola de equitação Rinaldi de Milão. Em 1925, foi adquirido pelos Fenaroli, com quem está ainda hoje. — (ANSA).

UM cérebro educado não tem a mesma composição química que um cérebro ignorante. Pesquisas realizadas na Universidade da Califórnia provaram que o cérebro de ratos amestrados na procura de alimentos continha mais colinesterase do que o dos ratos não amestrados. O dr. David Krech, professor de psicologia e iniciador dessas pesquisas — que duraram cinco anos — declarou que seus estudos poderiam trazer elementos de primordial importância para o estudo dos métodos básicos do ensino. — (FP).

NÃO VAI SER CHEFE DE POLICIA

O ministro da Aeronáutica assinou portaria, tornando insubsistente a portaria que pôs o primeiro-tenente Luis Gonzaga Del Nero à disposição do govêrno do Estado de Mato Grosso, a fim de exercer o cargo de chefe de Policia daquele Estado.

S. A. DIARIO CARIOCA

Presidente: Horácio de Carvalho Jr.
Vice-Presidente: Danton Jobim
Diretor-Secretário: Pompeu de Sousa
Diretor-Gerente: Sebastião França dos Anjos
Diretores: Augusto De Gregorio e Zelio Valverde

Sede:
AVENIDA RIO BRANCO, 25

Presidência	43-3014
Diretoria 43-8465 e	43-3930
Administração	23-4843
Chefia da Redação	43-5574
Secretaria	43-5539
Politica	23-4437
Policia	23-5082
Esportes	23-4472
Public 23-3763 e	23-3939
Promoção e Vendas	23-3662
Oficinas	43-5609

São Paulo: Barão de Paranapiacaba 61, 4.º, s 23 — Tels.: 32-5841, 35-6286
Belo Horizonte: Av. Afonso Pena, 774, 3.º, s 308 — Tel.: 4-8844
Niterói: Av. Amaral Peixoto, 84, s. 601 Tel.: 2-7893

ASSINATURAS

Brasil e países da convenção postal

Anual	Cr$ 300,00
Semestral	Cr$ 160,00

(Outros países)

Anual	Cr$ 500,00
Semestral	Cr$ 300,00

VENDA AVULSA

Preço do exemplar, inclusive aos domingos .... Cr$ 3,00

RECLAMAÇÕES: Qualquer irregularidade no fornecimento de jornais às bancas ou na entrega do DIARIO CARIOCA aos nossos assinantes, deverá ser reclamada ao Departamento de Promoção e Vendas, por carta ou pelo telefone 23-3662.

Panorama Econômico NO BRASIL E NO MUNDO

Cotas fixas: base do novo acôrdo do café

WASHINGTON, 25 (UPI) — A junta dirigente do acôrdo caféeiro da América Latina concordou, ontem, em renovar seus esforços no sentido de incluir os produtores africanos de café em um acôrdo caféeiro mundial, no futuro.

A junta, integrada por representantes de 15 países latino-americanos produtores de café, tomou esta decisão numa reunião realizada a portas fechadas e depois de haver ouvido um relatório de uma comissão de 5 pessoas sôbre a preparação das bases de um pacto cafeeiro que substituiria o atual acôrdo latino-americano, ao expirar êste em setembro último.

Os informantes revelaram que o representante brasileiro Sérgio Armando Frazão, presidente do Grupo, informou que a comissão trabalhava na feitura de um pacto que se basearia num sistema de quotas fixas de exportação para cada nação signatária do acôrdo. O pacto latino-americano estipula que os signatários se abstenham de enviar ao mercado certa quantidade de sua produção exportável. Os produtores africanos consideram que êste plano de retenção não é prático e por isso se negaram a aderir ao acôrdo.

Soube-se ainda que a Junta aprovou um plano sôbre distribuição das exportações latino-americanas para os mercados durante os meses de abril, maio e junho próximos. De acôrdo com êste plano, espera-se que a América Latina envie 8.784.000 sacas de café para o mercado no período de 4 meses, de março a junho, inclusives. A junta decidiu limitar seu plano a três meses, em vez de seis, por considerar que assim as exportações poderiam ser melhor controladas.

A junta ouviu, também, um relatório do embaixador da Colômbia, José Gutierrez Gomes, sôbre os planos que a comissão está preparando para aumentar o mercado do café latino-americano nos países da Europa Ocidental. Segundo se sabe, o embaixador colombiano projeta conseguir tal coisa mediante negociações destinadas a suprimir as tarifas aduaneiras, os impostos internos e outros fatôres perturbadores do comércio caféeiro de alguns países europeus.

Também se afirma que Gutierrez Gomez se mostra otimista com a possibilidade de ampliar o mercado caféeiro europeu. Seu otimismo se baseia em considerações tais como o volume de exportações européias para a América Latina, melhores condições econômicas e financeiras que prevalecem atualmente e a possibilidade de uma total conversibilidade em moeda circulante no setor.

A comissão presidida pelo delegado Sérgio Armando Frazão continua trabalhando no rascunho de um pacto caféeiro. No curso do próximo mês se ocupará dos contatos extra-oficiais com produtores europeus e africanos, segundo se soube. A comissão está trabalhando num plano de quotas de exportação fixas, para estabilizar o mercado de modo efetivo e justo, segundo os informantes. O acôrdo brasileiro no sentido de estabelecer quotas fixas foi recebido em Washington como um passo a mais nos esforços atuais para conseguir um entendimento para consecução de um acôrdo caféeiro mundial.

F.I.D.F. examina o apêlo presidencial

O plenário da Federação e do Centro das Industrias do Distrito Federal, tomando conhecimento do apêlo feito pelo presidente da República, em reunião realizada com os industriais, no Palácio das Laranjeiras, decidiu examinar o assunto com a atenção que merece, para um pronunciamento que será dado a conhecer na próxima semana. Após a comunicação dessa reunião, feita pelo sr. Paulo Mário Freire, discutiram a questão os srs. Cecil Davis, Osvaldo Ribas Carneiro, Mário Leão Ludolf, Renato Palhares Heinzelmann que presidia os trabalhos(, Otávio Moreira Pena, Jorge de Matos, Kleber de Araújo, Eugênio Goulart Machado e Fernando Siqueira, secretário geral, que deu algumas explicações sôbre a influência do câmbio nos preços das matérias-primas, visto que o câmbio de custo sòmente é concedida para poucas mercadorias, como trigo, petróleo, etc.

Paraná: criada a "Semana do Café"

CURITIBA, 25 (Asap.) — O governador Moisés Lupion, sancionou a Lei n. 3.926 que, institui a "Semana do Café" a ser comemorada entre 18 e 25 de junho de cada ano. A iniciativa que terá, este ano, como sede, Londrina, será comemorada anualmente nos principais municípios produtores de café. A "Semana do Café" tem por objetivo dar instruções aos lavradores, visando maior produtividade das fazendas e melhoria crescente do produto.

Reúnem-se em Londres para "Operação Ásia"

LONDRES, 25 (FP) — Começou a reunir-se na Europa a missão comercial brasileira que brevemente seguirá para o Sueste asiático a fim de estudar os meios de aumentar as exportações do Brasil para os países dessa região.

Um dos seus membros, o sr. Nascimento Silva, subchefe do Serviço "Europa" do Ministério das Relações Exteriores do Brasil, deixou esta capital hoje a fim de reunir-se em Bruxelas com o sr. Hugo Gouthier, embaixador do Brasil na Bélgica, que dirigirá a delegação.

Outros delegados virão do Brasil para completar a missão. O sr. Nascimento Silva viera a Londres com uma outra delegação chefiada pelo sr. Barbosa da Silva, diretor dos Assuntos Econômicos do Ministério das Relações Exteriores que se encontra a caminho da Suécia.

Polônia aumentou compras de cacau

SALVADOR, 25 (Asap.) — Comparando-se os períodos de janeiro a outubro de 1957 e 1958, o país que mais aumentou suas importações de cacau baiano foi a Polônia, passando de 35.998 para 112.997 sacos, registrando assim um aumento de 76.999 sacos.

Dos quatro maiores importadores, os Estados Unidos apresentaram uma redução de .. 33.400 sacos; República Federal Alemã um aumento de 24.801 sacos, a Holanda uma diminuição de 1.978 sacos e a Polônia o aumento indicado acima.

Missão brasileira chega à Suécia

ESTOCOLMO, 25 (FP — Chegou a esta capital, em visita de estudos e informações de quatro dias à Suécia, uma delegação econômica brasileira em que figuram os senhores Roberto Campos, presidente do Banco Nacional de Desenvolvimento Econômico do Brasil, e Edmundo Barbosa da Silva, chefe do departamento comercial do Ministério das Relações Exteriores do mesmo país.

A delegação brasileira visitará, as instalações industriais das sociedades suecas L. M. Ericsson, Atlas Copco, Loefsta Bruk e Scania Vabis.

Isenção de impostos para os fertilizantes

RIO CLARO, 25 (Asap.) — Sugerindo a isenção do impôsto de consumo para os fertilizantes nacional e estrangeiro, a Associação Comercial desta cidade enviou um telegrama ao presidente da República, salientando que o produto já tem um preço muito elevado, em virtude principalmente do sistema cambial vigente. O impôsto de consumo — segundo o telegrama — torna ainda mais difícil a aquisição de fertilizantes pelos agricultores.

IBC intensifica a fiscalização no DF

Em reunião ontem realizada em seu gabinete, o sr. Adolfo Becker, diretor do IBC, solicitou dos fiscais do Instituto uma conjugação de esforços e persistente fiscalização, no sentido de que sejam observadas pelas torrefações e moagens o disposto nas Instruções 126, 127 e 128, que regulamentaram a Campanha de Incrementação do Consumo do Café no território Nacional, sendo necessária essa providência, para o estudo do aumento de cota a êles distribuídos.

Explicou o sr. Becker, na ocasião, que desejava tomar conhecimento de tôdas as irregularidades por ventura registradas pelos fiscais, para que a autarquia pudesse tomar as precauções necessárias, a fim de evitar sonegações ou mesmo desvio do café recebido. Pretende aquêle diretor introduzir medidas de aperfeiçoamento do sistema de fiscalização, padronizando-a e aprimorando os seus métodos, para estendê-la a tôdas as regiões do país.

Ruralistas suspendem entrevista com JK

BELO HORIZONTE, 25 (Asapress) — Os ruralistas do Nordeste mineiro não mais irão, pelo menos agora como estava previsto, à presença do presidente da República, para solicitar medidas capazes de resolver o problema da mortandade do gado na região. O plano inicial da Associação Rural de Teófilo Otoni, era o de após o encontro realizado entre pecuaristas do Vale do Mucuri e as autoridades do govêrno, levar imediatamente o assunto ao conhecimento do sr. Juscelino Kubitschek. As conclusões a que chegou a reunião promovida pela Associação na última sexta-feira, determinaram que antes fôssem tomadas providências no âmbito estadual para só mais tarde ser completado o plano de início.

Minério de ferro da Venezuela para o Japão

TOQUIO, 25 (FP) — Noticia-se hoje nos círculos industriais que duas importantes siderúrgicas japonêsas concordaram em importar, a título de experiência, 40.000 toneladas de minério de ferro venezuelano.

Essa compra foi negociada por intermédio da direção da "U. S. Steel", representante das firmas japonêsas, e o preço do minério foi fixado em 7 800 dólares por tonelada "fob".

Será fretado um cargueiro de 56.000 toneladas a fim de transportar o minério em uma única remessa, o que reduzirá as despesas de transporte. São encaradas outras importações após essa experiência, que deverá ser realizada no outono, quando muito tarde.

A OPINIÃO DO LEITOR

Telefone, problema que se eternizará

ESCREVE-NOS o leitor Pedro Filgueira Neto, desta capital:

"Não é sòmente o Distrito Federal que padece da falta de telefones. Talvez meia dúzia de cidades de mais de 70 mil habitantes, em todo o país, estão com o caso de novas ligações telefônicas perfeitamente em dia.

O resto sofre do mal que o Distrito Federal ostenta há tanto tempo: milhares de pessoas pedindo um telefone sem o obter.

Pelos estudos realizados, o problema está devidamente equacionado. O Brasil, para resolver o problema, precisa instalar, no país, uma indústria de equipamentos telefônicos. Tal indústria só poderá oferecer garantia de lucro se a demanda fôr superior a 20 mil novos terminais por ano. O Distrito Federal, sòzinho, oferece demanda nessa proporção. Por aí se vê que a indústria a ser montada dispõe de um mercado interno interessante, sem falar na possibilidade da exportação para todos os países da América do Sul que estão, igualmente, na mesma posição do Brasil, nesse particular.

Mas — e aí está a dificuldade ainda não removida — para que tal indústria possa funcionar normalmente, terá que vender seus produtos por preço que uma assinatura de telefone, no custo atual, não poderá pagar. Quer dizer, o preço de um telefone terá que ser mais caro. Subindo, a indústria se montará, haverá equipamento e todos os pedidos de novos telefones serão satisfeitos. Pelo preço atual, não haverá indústria, não poderá haver importação do equipamento necessário, o problema se eternizará.

No ponto em que as coisas se encontram só há uma solução: o govêrno enfrentar o problema de frente, com coragem e decisão, aplicando a solução natural, embora isso represente uma majoração nos preços. Do contrário o problema permanecerá no ponto em que se encontra desde muito tempo aliás."

FMI prorroga crédito ao Chile

WASHINGTON, 25 (UPI) — O Fundo Monetário Internacional prorrogou, hoje, por um ano, um crédito de 30 milhões de dólares pôsto à disposição do Chile a fim de ajudar o presidente Jorge Alessandri em seu programa de estabilização econômica.

MERCADOS e COTAÇÕES

CÂMBIO LIVRE

O mercado de câmbio livre abriu, ontem, calmo e fechou irregular.

BANCOS PARTICULARES

	Comp	Vend.
Abertura:		
Dólar	137,50	141,50
Libra	386,00	398,00
Marco	33,00	34,00
Escudo	—	4,05
Lira	0,221	0,2286
Franco suíço ..	31,80	32,80
Franco francês .	0,277	0,289
Fechamento:		
Dólar	138,00	142,00
Lira	387,50	309,50

Banco do Brasil

CAMBIO LIVRE

	Venda	Compra
Dólar convênio	125,10	122,20
Dólar argentino	130,00	135,60
Dólar chileno	139,00	135,80

Câmbio

O Mercado de Câmbio Oficial funcionou ontem estável. O Banco do Brasil para cobranças vencidas em geral para remessas e cotas autorizadas declarou vender libras à vista para entrega pronta Cr$ 52,9760 e dólares a 18,92.

Aquêle Banco comprava letras de exportação a Cr$ 51,4080 sôbre Londres e a 18,36 sôbre Nova Iorque.

O Banco do Brasil fixou as seguintes taxas para saques:

A	Venda	Compra
Libra	52,9760	51,4080
Dólar	18,92	18,36
Marco	4,5055	4,3721
Pêso uruguaio	2,1835	2,1079
Escudo	0,6642	0,6328
Florim	4,9872	4,8306
Coroa dinam.	2,7369	2,6559
Franco francês	0,0386	0,0368
Itália Lira	0,0303	0,0294
Franco belga	0,3767	0,3655
Coroa tcheca	2,8278	2,5500
Schilling	0,7272	0,7057
Franco suíço	4,4158	4,2503
Coroa sueca	3,6397	3,5320

OURO FINO

O Banco do Brasil comprou ontem o grama do ouro fino na base de 1 000 por 1 000 em barra ou em moeda ao preço de Cr$ 20 8176

Câmara Sindical

Médias cambiais fixadas em 23 de março de 1956:

MERCADO OFICIAL

Países	
América do Norte. Dólar	18,92
Alemanha, Marco	4,5043
Dinamarca, Coroa	2,7360
França, Franco	0,0386
Inglaterra Libra	52,9760
Itália, Lira	0,0303
Suécia, Coroa	3,6397
LIVRE	
América do Norte, Dólar	141,07
Alemanha, Marco	33,60
Argentina Pêso	2,26
Áustria Schilling	5,47
Bélgica, Franco	2,82
Canadá, Dólar	145,86
Dinamarca, Coroa	19,33
França Franco	0,2890
Holanda, Florim	37,60
Inglaterra Libra	397,48
Itália Lira	0,2293
Portugal, Escudo	4,97
Suécia Coroa	25,50
Suíça Franco	32,63
Uruguai Pêso	015,60
MOEDAS	
América do Norte, Dólar	141,86
Argentina Pêso	2,14
Bélgica Franco	2,85
Colômbia Pêso	16,00
Espanha, Pesetas	2,54
França, Franco	0,2901
Inglaterra. Libra	396,6
Itália Lira	0,2303
Portugal, Escudo	4,97

Bôlsa de Valores

A Bôlsa de Valores estêve, ainda ontem, bastante animada, registrando-se operações bem desenvolvidas nos papéis em evidência. Regularam firmes as apólices e Diversas Emissões nominativas, com as ao portador e as Uniformizadas estáveis. As Obrigações de Guerra regularam firmes e sem alteração, o mesmo acontecendo com as do Reajustamento Econômico. As estaduais de São Paulo e de Minas Gerais continuaram firmes e as municipais Lei 820 planos A - B, fracas. As ações de bancos e companhias ficaram sem alteração bem assim como os demais papéis tudo como se vê abaixo:

VENDAS REALIZADAS ONTEM

		Cr$
	União	
306	Unif.	585,00
4	O. do Pôrto	765,00
657	D. Emis. Nom.	600,00
9	Idem port.	770,00
3	Idem, Emp. Antigos	765,00
2	Idem	765,00
3700	D. Emis. pt. Caut. Pecuárias C/5 S. V.	800,00
100	Idem	810,00
	Obrigs.	
19	Guerra Cr$ 500 .	365,00
38	Idem Cr$ 1000 ..	780,00
230	Idem Cr$ 5000 ..	3 900,00
	Estaduais: Apls.:	
506	Minas 1177	505,00
20	Idem	510,00
150	Minas Rec. Econ. 1a. Série	915,00
660	Minas 1934 pt. 3a. Série	91,00
27	S. Paulo	201,00
3	Idem 4ª Cent.	420,00
48	Idem Uniformizadas	805,00
	Municipais do D.F.:	
16	Lei 820 P/A	602,00
206	Idem	603,00
31	Idem P/B	570,00
41	Dec. 1535	180,00
	Bancos: Ações:	
150	Pref. do D. F.	255,00
	Cias ações	
168	Seg. Previdente .	1.200,00
169	4/6 Tec. Confiança Industrial	250,00
8	Fab. de Tec. Sto. Antônio	3.000,00
124	Arno Pref.	1.050,00
20	Idem	1.100,00
688	Brahma Ord.	490,00
388	Idem Pref.	485,00
665	Idem	486,00
550	Idem	488,00
20	Idem	490,00
440	Cia Souza Cruz pt.	1.700,00
375	D. Santos Nom. .	220,00
96	Ferro Brasileiro ..	340,00
294	Mesbla pt.	230,00
83	Idem	231,00
25	Idem	233,00
6	Ref. e Exp. de Petróleo União Ord. .	2.550,00
12	Idem Pref.	2.550,00
150	Sid. Belgo Mineira pt.	1.875,00
368	Idem	1.878,00
500	Idem C/55% Nom.	1.320,00
350	White Martins ...	275,00
	Debêntures:	
69	Cia Docas de Santos	100,00
1	Petrobrás de Cr$ 800 7%	432,00
326	Idem de Cr$ 1000	540,00
	L. Hipotecárias:	
1050	Bco. da Pref. do D. Federal Cr$ 1000 7%	650,00

Café

O mercado de café disponível funcionou, ontem, sustentado e com as cotações inalteradas. Os possuidores deram ao tipo 7, a base anterior de Cr$ 297,50 por 10 quilos e durante os trabalhos não houve vendas. Fechou inalterado. O movimento verificado foi o seguinte: Entradas 12.763 sacas, sendo 1 534 pela Leopoldina; 1.441 pela Central e 9.788 pela estrada de rodagem. Embarques 6.390 sacas, sendo 5.140 para a Europa e 1.250 para a América do Norte. Existência 876.762 sacas.

COTAÇÕES POR 10 QUILOS

Tipo 2	347,00
Tipo 3	337,00
Tipo 4	327,00
Tipo 5	317,00
Tipo 6	307,00
Tipo 7	297,00
Tipo 8	287,00

(Incluído o preço da sacaria)

ESTADO DE MINAS

Café comum	Cr$	29,75
Idem fino	Cr$	41,80

ESTADO DO RIO

Café comum	Cr$	30,00

CAFÉ A TERMO

Não funcionou ontem.

Açúcar

Êsse mercado regulou ontem firme e com os preços inalterados. Entradas 7.980 sacas, sendo 2 980 do Estado do Rio e 7.000 de Pernambuco. Saídas 5.004. Existência 64.240 sacas.

COTAÇÕES POR 60 QUILOS

Branco cristal ...	650,00 a 660,00
Mascavinho	450,00 a 460,00

Algodão

O mercado de algodão em rama regulou ontem, calmo e com os preços inalterados. Entradas 107 fardos de São Paulo. Saídas 247. Existência 10.170 fardos.

Cotações "Rio Têrmo"

Mercadorias em trapiche no Rio de Janeiro preço por dez quilos fornecido pelo corretor Madeira de Freitas

(CONDIÇÕES DO MERCADO)

ENTREGA PRÓXIMA	Cruzeiros
Fibra longa	
Seridó tipo 3-4 ..	1.300,00
Fibra média	
Sertões tipo 3-4 ..	1.150,00
Ceará tipo 3-4 ..	1.100,00
Fibra curta	
Matas tipo 3-4 ..	700,00
Paulista tipo 5 ..	685,00
ENTREGA FUTURA	
Fibra longa	
Seridó tipo 3-4 ..	N/C
Fibra média	
Sertões tipo 3-4 ..	N/C
Ceará tipo 3-4 ..	N/C
Fibra curta	
Matas tipo 3-4 ..	N/C
Paulista tipo 5 ..	700,00

BANCO PROLAR

Juros de 3 a 7%

Aberto ininterruptamente até às 17 horas

RUA SETE, 99

Companhia Nacional de Construções Civis e Hidráulicas

Acham-se à disposição dos senhores acionistas, na sede social, à Av. Graça Aranha, 226, 8.º andar, os documentos a que se refere o art. 99 do Decreto-lei n.º 2.627, de 26 de setembro de 1940.

Rio de Janeiro, 19 de março de 1959.

COMPANHIA NACIONAL DE CONSTRUÇÕES CIVIS E HIDRÁULICAS.

(a) Jorge Alexis Marques de Vasques — diretor-tesoureiro.

Contribuição da F.C.P. à Baixa do Custo da Vida

Dando prosseguimento às comemorações do 3.º aniversário do atual govêrno e assinalando também a passagem do 3.º aniversário da administração do sr. Marcial do Lago, seu Superintendente, a Fundação da Casa Popular inaugurou festivamente, domingo último, dia 22, o conjunto constituído de duzentas unidades residências que construiu na cidade de Juiz de Fora, Estado de Minas Gerais.

O presidente Juscelino Kubitschek fêz-se representar na solenidade pelo general Américo Braga, comandante da 4.ª Região Militar, notando-se ainda entre os presentes o senhor Olavo Costa, prefeito de Juiz de Fora, representando o Governador Bias Fortes; o sr. Godofredo Botelho, presidente da Câmara Municipal; verendores, o padre WilsonVale da Costa, representando o Bispo Diocesano d. Geraldo Maria de Morais Penido; o deputado federal Carlos do Lago e outras autoridades, além de vários líderes sindicais. Falaram vários oradores, entre os quais o prefeito municipal, o presidente da Câmara Municipal, o representante do Bispo Diocesano e o líder sindical Clodsmith Rianin — todos manifestando o reconhecimento de Juiz de Fora e de seus trabadores à F. C. P. e ao seu Superintendente. Falou ainda o deputado Carlos do Lago, manifestando sua satisfação pela inauguração de novo núcleo residencial e reiterando seu propósito de pugnar, na Câmara Federal, pela solução do problema habitacional não só de Juiz de Fora como em todo o país. Finalmente discusou o sr. Marcial do Lago, destacando que as 200 novas casas da F. C. P. — com sala, 2 quartos, cozinha e instalações sanitárias — estavam sendo entreguess aos trabalhadores mediante a prestação mensal de 980 cruzeiros, que incluídas as taxas de seguro e administração, corresponde a apenas 18 por cento do salário mínimo local. Depois de acentuar que essa baixa amortização era uma contribuição da F.C.P. à política do presidente Juscelino Kubitschek para contenção da alta do custo-de-vida, o sr. Marcial do Lago reafirmou o que tem dito em outras ocasiões: "ao entregar moradias aos trabalhadores, nos diversos Estados da Federação, apenas cumpro ordens do presidente Juscelino Kubitschek a quem devem os operários dirigir seus agradecimentos, por ter transformado a Fundação da Casa Popular num órgão operante que hoje está efetivamente a serviço da classe trabalhista". A convite do sr. Marcial do Lago, autoridades presentes fizeram a entrega das chaves de 4 casas aos respectivos promissários compradores, seguindo-se o descerramento de uma placa comemorativa e benção do conjunto, pelo representante do Bispo Diocesano. O clichê fixa aspectos da inauguração do núcleo residencial de Juiz de Fora, vendo-se: em cima, a entrega, pelo representante do presidente da República, das chaves de uma das casas do respectivo compromissário-comprador; em baixo, aspecto parcial do conjunto.

CLINICA MÉDICO-CIRÚRGICA DO

DR. AMÉRICO CAPARICA

Consultório: Rua Visconde do Rio Branco, 31 (Elevador) — Telefone: 42-2056 — Diàriamente das 16 às 19 horas. Residência: Rua Gonçalves Crespo, 366 (1.º andar) Apartamento, n.º 201 — Telefone 28-0263

OUVIDOS — NARIZ — GARGANTA

DR. HEKEL Ex-interno do SERVIÇO DE OTORRINO DA FACULDADE NACIONAL DE MEDICINA

(OPERAÇÕES NO ADULTO E NA CRIANÇA)

Diàriamente, das 9 às 11 e das 14 às 17 horas. Menos aos sábados — Rua do Carmo, 6, salas 809 a 812 (esq. da Rua São José) — Tel.: 32-7683

Contador esclarece

Esclarecendo alguns pontos de sua entrevista publicada na edição de ontem do DIARIO CARIOCA, o contador Florindo Focaccia escreveu-nos uma carta, em que afirma ter sido um dos fundadores da Associação das Emprêsas de Serviços Contábeis do D. F., e não do Conselho Federal de Contabilidade, como foi divulgado. Também a essa associação se refere o trecho que diz: "o Conselho Federal de Contabilidade que pomposamente fala em assembléia e diretoria".

Por fim, diz o sr. Focaccia que o Tribunal Federal de Recursos, e não o Supremo Tribunal, é que julgará o agravo que interpôs da sentença denegatória de mandado de segurança em que pleiteou a sua inclusão como membro efetivo do CFC.

S. A. DIARIO CARIOCA

ASSEMBLEIA GERAL ORDINARIA

São convidados os senhores acionistas da S. A. DIARIO CARIOCA a se reunirem em Assembléia Geral Ordinária no dia 30 de abril de 1959, às 14 horas, na sede social, à Avenida Rio Branco, 25 — sobreloja, para deliberarem sôbre a seguinte ordem do dia:

a) Balanço Geral, conta de Lucros e Perdas, Relatório da Diretoria, Parecer do Conselho Fiscal e demais documentos relativos ao exercício de 1958;
b) Eleição dos membros efetivos e suplentes do Conselho Fiscal, para o próximo exercício e fixação dos respectivos honorários.

Rio de Janeiro, 24 de março de 1959.

S. A. DIARIO CARIOCA
SEBASTIÃO JOSÉ FRANÇA DOS ANJOS Diretor-Gerente

DI MESTIERI

MOVEIS FINOS

RUA BARATA RIBEIRO 345

ABERTO ATÉ 22 HRS.

AGORA O "NEGÓCIO" É VIAJAR PELA "NAB" E PAGAR EM 5 ANOS

COM APENAS 35% DE ENTRADA

SEM DESPESA – SEM JUROS – SEM ESPERA – SEM PROMISSÓRIAS – SEM FIADOR

Compare estas condições excepcionais

Do Rio para:	Entrada	Mensalidades	Do Rio para:	Entrada	Mensalidades	Do Rio para:	Entrada	Mensalidades	Do Rio para:	Entrada	Mensalidades
ARACAJU	3.261,60	46,80	CARAVELAS	1.735,20	24,90	MACEIÓ	3.654,00	52,50	SALVADOR	2.769,60	39,70
BAURU	1.566,00	22,50	CORUMBÁ	3.460,80	49,60	MOSSORÓ	4.971,60	71,40	SÃO PAULO	830,40	11,90
B. HORIZONTE . . .	939,60	13,50	CUIABÁ	4.270,80	61,30	NATAL	4.544,00	65,20	TRES LAGOAS . . .	2.208,00	31,60
BRASILIA	2.103,00	30,10	FORTALEZA	5.310,00	76,20	PARNAIBA	6.020,40	86,50	TRES MARIAS . . .	1.412,40	20,20
CACHOEIRO	939,60	13,50	JOÃO PESSOA . . .	4.256,40	61,00	P. CALDAS (BHZ) .	1.934,40	27,70	VITÓRIA	1.124,40	16,00
C. GRANDE	2.640,00	37,90	JUIZ DE FORA . . .	502,80	7,10	P. CALDAS (SAO) .	1.512,00	21,60			
CANAVIEIRAS . . .	2.157,00	31,00	LAMBARI	776,40	11,00	RECIFE	4.027,20	57,80			

SÒMENTE POR 30 DIAS

MAS... A SUA PASSAGEM SERÁ VÁLIDA POR UM ANO

Faça o "Negócio" já comprando as suas passagens nas Novas Instalações da

NAVEGAÇÃO AÉREA BRASILEIRA S. A.

RUA SANTA LUZIA Nº 799-A

Albert Schweitzer

Literatura

SOBRE a personalidade admirável de Albert Schweitzer, as Edições Melhoramentos acabam de lançar dois livros. Um de autoria de Mário Waissmann, traduzido por Genésio Pereira Filho. Outro é uma autobiografia, dividida em duas partes: «Minha Infância e Mocidade» e «Histórias Africanas». Lendo-se a obra de Mário Waissmann tem-se a impressão nítida, exata, do valor dêsse alsaciano ilustre, Prêmio Nobel da Paz de 1953, a quem John Gunther chamou de «homem-completo, como Leonardo da Vinci e Goethe foram homens-completos». Albert Schweitzer, intérprete e investigador da vida e da obra de Bach, músico, médico, pastor de almas, filósofo «autênticamente cristão», autor de obras notáveis sôbre religião e filosofia, encontrou, depois, o seu destino heróico. Êle e a espôsa dedicaram-se a uma obra civilizadora na África. Era o missionário insigne que dava ao mundo um atestado de firmeza e de renúncia pela humanidade. Em Labarrene, Schweitzer fixou seu campo de ação. Médico, ia curar doentes. O que êle fêz nas longínquas paragens africanas constitui uma epopéia. Construiu um grande hospital. Conquistou a confiança e a amizade dos nativos que o adoravam. Essa a página fulgurante da vida de Schweitzer.

Na autobiografia, traduzida por Otto Schneider e José Geraldo Vieira, êle se afirma o filósofo, cheio de poesia e de emoções. «O grande segrêdo — diz êle — consiste em atravessar a vida com a alma intacta. Êste segrêdo é reservado àquele que, em vez contar com os homens e os fatos, procura dentro de si mesmo, em tôdas as circunstâncias, a razão de tudo o que lhe acontece». Ou então: «Tôdas as sementes de bondade que um homem espalha pelo mundo, brotarão um dia nos corações e pensamentos de outros homens». A história desse homem extraordinário é, sem dúvida, um patrimônio da humanidade. Êle transpôs as fronteiras da sua pátria para se erguer como uma das grandes colunas da civilização. Seu exemplo é um roteiro para alcançarmos «a marcha rumo às estrêlas», para a perfeição do Homem. — A. P.

Notícias

CAIO Porfírio Carneiro, jovem ficcionista cearense que reside em São Paulo, tem sido premiado, várias vêzes, em concursos de contos, tais como o da revista "A Cigarra" e o do "Boletim Bibliográfico Brasileiro", sendo que, recentemente, se laureou também no concurso "Edgard Cavalheiro", para contos de Natal, patrocinado pela página literária de "Última Hora" (paulista), dirigida pelo escritor Ricardo Ramos. Animado com êsses sucessos, Caio Porfírio promete para breve, talvez êste ano, seu livro de estréia (contos) intitulado "Candeias".

•

ESTÁ pronto o novo romance de Paulo Dantas, que se chama "O Capitão Jagunço", sôbre Antônio Conselheiro e o arraial de Canudos. "Êste capitão existiu de verdade na luta dos fanáticos contra as tropas republicanas. Procurei empregar no livro a linguagem brasileira, com o personagem, de sela quente, falando no meio da estrada", explicou Paulo Dantas. O romance será editado até setembro próximo, em comemoração ao centenário do nascimento de Euclides da Cunha.

•

NAS livrarias e bancas de jornais a revista de Astrogildo Pereira, "Estudos Sociais", correspondente a Setembro e Dezembro do ano passado. Podemos discordar da sua orientação ideológica; trata-se porém de uma publicação de alto nível cultural, que honra a sociedade e o cuidado com que Astrogildo Pereira costuma debater os problemas afetos à inteligência brasileira. Seu estudo sôbre o pensamento dialético e materialista em Machado de Assis deve figurar com destaque na bibliografia crítica do criador de Braz Cubas.

•

H. Pereira da Silva entregou à "Editôra Império" o seu livro "Conversações com Machado de Assis". Trata-se de diálogos imaginários entre um ensaísta desta geração e o solitário de Cosme Velho. O volume deverá estar em tôdas as livrarias brevemente.

•

"SUBSÍDIOS para um Vocabulário da Gíria Militar" é um conjunto de artigos editados em volume pela Biblioteca do Exército.

•

O POETA juiz-de-forense Dormevilly Nóbrega publicou "Teares da Madrugada".

•

Remessa de livros e correspondência: Seção LITERATURA — Redação do DIARIO CARIOCA — Av. Rio Branco, 25 — sobreloja.

O Prêmio Leirner

Artes — Antônio Bento

O PRÊMIO Leirner é, financeiramente, o mais importante concedido anualmente aos artistas brasileiros que tenham exposto na Galeria das «Fôlhas» de São Paulo (na Alameda Barão de Limeira, n.º 425). A exposição relativa às exibições realizadas, durante o ano passado, já está aberta na capital paulista. Foi feita uma seleção dos trabalhos principais dos expositores, com os quais êsses artistas concorrem ao Prêmio Leirner. Da mostra agora aberta participam 47 candidatos, entre pintores, escultores, desenhistas e gravadores. De acôrdo com o catálogo organizado pela Galeria da «Fôlhas», cada artista concorre apenas com três trabalhos.

POR ORDEM alfabética, os candidatos dêste ano são Abraham Palatnik, Acácio Assunção, Alberto Teixeira, Aldo Bonadel, Aluísio Carvão; Ana Letícia, Anatol Wladyslaw, Carmélio Cruz, Clara Heteny, Décio Ferreira, Ernâni Vasconcelos, Fernando Odriozola, Frank Schaeffer, Franz Weissmann, Gisela Eichbaum, Helou Mota, Hermelindo Flaminghi, Iolanda Mohalye, Italo Cencini, Judite Lauand, Kazmer Fejer, Leopoldo Ralmo, Ligia Clarck, Lisa Ficker, Lothar Charoux, Luís Sacilotto, Manabu Mabe, Marcelo Grassmann, Maria Leontina, Marianne Peretti, Marina Caram, Mario Toral, Mario Zanini, Maurício N. Lima, Mauro Francini, Moussia Pinto Alves, Odetto Guersoni, Osvaldo de Andrade Filho, Paulo Rissone, Raimundo Oliveira, Rubem Mario Ludolf, Savério Castelano, Sérgio de Camargo, Tikashi Fukushima, Valdemar Cordeiro, Valter Levi, Wega Neri Gomes Pinto.

Em face da lista, verifica-se que a maioria dos concorrentes pertence à corrente abstrata. Um júri de oito membros, composto de cinco críticos e três artistas, concederá os prêmios, na próxima segunda-feira. Entre os componentes da comissão julgadora estão os críticos Sérgio Millist, José Geraldo Vieira, Lourival Gomes Machado e êste colunista.

"Maria Tudor" no Municipal

A TEMPORADA Nacional de Arte dêste ano será iniciada na próxima têrça-feira, às 20,45 horas, no Municipal, com a ópera **Maria Tudor**, de C. Gomes sob a regência do maestro Santiago Guerra. Será interpretada por Irmgard Muller Bianca, Assis Pacheco, Lourival Braga, Nelly Mary, Newton Paiva, Nino Crimi, Marino Terranova, Loretta Lacce e Sérgio Napoli. Regisseur, Carlos Marchese; Maestro do Côro, Celso Cavalcanti; Coreografia de Tatiana Leskova; Cenotécnico, Mario Conde; Ponto, Mario de Bruno. Cenários de H. Collomb.

Também outros compositores brasileiros mereceram a atenção da Comissão Artística para festejar o Cinquentenário: Camargo Guarnieri, com "Pedro Malazarte"; e Villa-Lobos, com "Izaht".

À peça de estréia, seguir-se-á dia 3 de abril, "Le Coq D'Or", ópera ballet de Rimsky Korsakow, nova para o Brasil, com "mise-en-scène" da coreógrafa Eugênia Feodorova.

Encerrou-se ontem, dia 25, a assinatura para as Récitas Noturnas, sendo a venda avulsa para "Maria Tudor" a partir de segunda-feira, dia 30, às 19 horas, na Bilheteria do Teatro.

Registro

EFEMERIDES

1816 — Chega ao Rio de Janeiro a Missão Artística Francesa chefiada por Joaquim le Breton.

1876 — Seguem para os Estados Unidos o Imperador Pedro II e a imperatriz Teresa Cristina a fim de assistirem à Exposição Internacional de Filadélfia.

ANIVERSARIOS

FAZEM ANOS HOJE:

Luís Severiano Ribeiro Júnior; comendador Manoel Telim Lobo; coronel Luís Toledo; Antônio Pereira; Leonardo Eulálio do Nascimento Silva; João Carvalho de Morais; Elpídio José Tavares; José Alves de Paula; Alexandre Soares de Melo; Serafim Braga; Stuart Lourival; Manoel Francisco da Conceição; Henrique Morais Correa; Alberico Correa Braga; Robert Schmidt; Luís Pontual Machado; Ademar Babia; T. Sampaio Mitke; Enéas Cardoso de Castro; José Luís Fernandes; Urbano Lessa Júnior; Jair Lima; Eduardo Guimarães Rodrigues; d. José Simão; Benedito Fonseca; Francisco Carnevale; Luís Martins Vieira de Carvalho; Valdir Alves de Lira e Rubino de Magalhães Castro.

SENHORAS

Nilzen dos Reis Carnevale; Marília Oliveira Carneiro.

Lady apresenta neste mês!
a revista da mulher moderna
ELIANE LAGE CRITICA SEU ÚLTIMO FILME RAVINA
PORTINARI DE SAIAS
Helio Fernandes aponta os HOMENS QUE MAIS FASCINAM NA POLÍTICA BRASILEIRA

Humberto, da Itália, Virá ao Brasil
Busto do Barão Vai Para Brasília

Sociedade — Pomona Politis

O GRUPO brasileiro que participará da conferência interparlamentar, a realizar-se em Nice, França, constituído dos senadores João Vilasboas e Afonso Arinos e do deputado Fernando Ferrari, chegou a Roma para asistir às solenidades da Semana Santa.

uma missão especial: experimentar o "Dauphine", da Willys Overland. Quem mais gostou do passeio foi a uruguaia, sra. Teffé que é apaixonada por São Paulo.

DEVIDAMENTE comemorados os dez anos de Miguel Antonio Guimarães Bastos. Miguel Antonio chama-se o menino tal qual o seu bisavó, o barão de Santarém.

✪

A EMBAIXADORA Odete de Carvalho e Sousa designada para chefiar a missão diplomática do Brasil, em Israel, convida para coquetel de despedida, das 19 às 21 horas, do dia 2 de abril.

✪

O príncipe consorte Jean de Luxemburgo cuja vinda em caráter particular ao Rio, antecipamos, é filho do príncipe Felix Bourbon Parma. Em seu roteiro, no Brasil, os príncipes de Luxemburgo fazem questão de se avistar com o presidente Kubitschek. O cônsul-geral de Luxemburgo nesta capital, é o sr. Afonso Bandeira de Melo.

✪

O BUSTO de Rio Branco entregue pelo sr. Hélio Guerreiro ao chanceler Negrão de Lima, irá para o Ministério do Exterior em Brasília. Juntamente com a entrega do busto, Hélio revelou outra relíquia. Trata-se de uma carta do embaixador Christie (vide Questão Christie) endereçada ao Foreign Office.

O DIPLOMATA e sra. Hélio Scarabôtolo, transferidos para Montevidéu, reuniram os amigos para um "party" de despedida, ao qual não obstante a chuva intensa, compareceram cêrca de cem pessoas.

Os Scarabôtolo partem no dia 16 de abril a bordo do "Bretagne".

Estiveram presentes à agradável reunião (esticada até às duas da manhã), o embaixador do Japão e sra. Yoshiro Ando, o embaixador da Austria e sra. Hermann Gohn, o embaixador e sra. Décio Moura (êle mostrando-se entusiasmado com a Escola Superior de Guerra); o embaixador e sra. Mendes Viana (ela encontadora como sempre, merecendo elogios gerais); o ministro e sra. João Augusto de Araujo Castro; o ministro Luís Bastian Pinto; o deputado e sra. Fernando Ferrari, o deputado e a bonita sra. Renato Gabizo; o prof. e sra. Sousa Brasil; o acadêmico e sra. Rodrigo Otávio Filho; o sr. e sra. Eddy Lynch; o sr. e sra. Hélio Jaguaribe, e mais todos os secretários da embaixada britânica, além de muitas outras pessoas.

✪

ONTEM participamos de um jantar junto ao sr. e sra. Harry Stone (detalhes depois). Hoje, os Stone seguirão para Caracas, onde estarão até a Pascoa com seus amigos, o sr. e sra. Mac Donald, embaixadores dos Estados Unidos, na Venezuela.

✪

O SR. e sra. Virgilio Pires de Sá — ela Tininha Pombeiro em solteira —, estão convidando para almoçar domingo próximo, na Fazenda Inglêsa, quando ocorrerá o batizado de Maria Fátima, cujos padrinhos serão a condessa de Pombeiro e o sr. João Neves. Um detalhe: é a primeira vez que um membro da família se batiza na capela da fazenda, o que passará a ser, doravante, uma tradição.

Numa recepção a elegante sra. ministro Francisco Melo conversa com o sr. Eduardo Duvivier

O ex-rei Humberto vem ao Brasil

A CONVITE do conde Francisco Matarazzo deverá visitar o nosso país, provàvelmente em outubro do ano em curso, o ex-rei Humberto, da Itália, que com a extinção da monarquia, reside em Lisboa.

Soubemos que o conde Matarazzo nomeará uma comissão de recepção ao ex-rei da Itália, tendo à frente o príncipe d. Pedro de Orleans e Bragança.

✪

EM sua recente viagem a São Paulo o conselheiro Manuel de Teffé teve

Agenda Diplomática

NOS primeiros dias da semana entrante, deverá ser constituída a delegação do Brasil ao Comitê dos 21, que irá reunir-se em Buenos Aires até fins de abril próximo.

O chefe da delegação será o sr. Augusto Frederico Schmidt e só no caso de uma hipótese eventual, o chanceler Negrão de Lima irá à capital portenha.

Em abril, o ministro do Exterior atenderá a dois convites já anunciados por esta coluna nas épocas em que foram formulados: visitar a Venezuela e a Colômbia.

EM face da enfermidade do embaixador Glauco Ferreira de Sousa, o chefe da Divisão Política, ministro Luís Leivas Bastian Pinto irá a La Paz supervisionar a embaixada, hoje uma das missões brasileiras de maior responsabilidade nas Américas.

O ministro Bastian Pinto viajará têrça-feira, dia 31, e lá aguardará a chegada do ministro Manuel Antonio Maria Pimentel Brandão que ainda se encontra na Europa.

O PRESIDENTE da Câmara dos Deputados da Bolívia, sr. Germán Quiroga Galdo visitou o presidente da República, com quem almoçou anteontem e na quarta-feira o ministro Negrão de Lima lhe oferecerá um almôço no Itamarati.

A missão do ministro Edmundo Pena Barbosa da Silva para as conversações ACL-Café, prossegue em visita aos países do Norte europeu, estando agora em Estocolmo.

Várias

- Por ato do presidente da República, deverão ser removidos os seguintes diplomatas: Otávio do Nascimento Brito Filho para o consulado em Hong-Kong; José Barreiros, para o consulado em Baltimore; e Cláudio Cabussu Tourinho para o consulado em Boston.
- Chegou a esta capital ontem o novo ministro conselheiro da embaixada do Equador, sr. Armando Pesantes.

Drops

- Tivemos mais um jantar com o diplomata e sra. Mozart Gurgel Valente, o que representa sempre um prazer, tão simpáticos que são os Valente.
- A estrêla da noite foi o secretário Vladimir Murtinho por seu grande êxito na "Operação Palácio Rio Branco".
- Aí conhecemos o cônsul e sra. Milton Teles Ribeiro — ela, segundo nos disseram, teatróloga de méritos, embora ainda não revelados... ao público.
- Silveira Sampaio com uma coluna no "Jornal do Brasil". Impressões da viagem iniciada em Lisboa e com "uma sugestão ao ministro Negrão".
- A propósito, a história da criação de um possível entreposto de café em Trieste, Itália, está sendo confirmada pelas agências internacionais. E nós confirmamos mais um dos nossos prognósticos em tôrno do assunto.
- Beatriz Veiga, a talentosa atriz do TNC, está seguindo para a Espanha a fim de assistir às solenidades da Semana Santa.
- De São Paulo informam que o sr. e sra. Jean Louis de Lacerda Soares — ela, a nossa Ilde Garavaglia — adquiriram uma bonita residência no bairro do Pacaembu, construída pela sra. Cristina Lacerda.
- Dizem que a casa pareceu, inicialmente, pequena para a elegante sra. Lacerda.
- Em companhia de suas filhas — Branca Maria e Helena — a sra. Branca Moreira Alves seguiu para Ouro Preto, o que sempre faz neste período do ano.
- A sra. Marina Mesquita foi conhecer Cabo Frio. Na residência onde está hospedada há de tudo, menos... cozinheiro. Dizem que Marina se tornou o mestre-cuca...
- O sr. e sra. Jean-Louis Lacerda estarão no Rio hoje, pois irão participar da viagem do "Atrevida". E por falar nisso, o sr. Dirceu Fontoura e a sra. Beá Amaral continuam sendo vistos juntos.

Crime: 'Brasília-Rítmos'

Rádio e TV — Nestor de Holanda

O EMPRÊGO irregular de verbas ou rendas públicas dá uma "cana" de detenção de um a três meses, segundo o art. 315, do Código Penal. Há, ainda, o crime de concussão: "Exigir, para si ou para outrem, direta ou indiretamente, ainda que fora da função ou antes de assumí-la, mas em razão dela, vantagem indevida". A "cana" do art. 316 é de reclusão, de dois a oito anos, e multa de dois mil a vinte mil cruzeiros.

O ex-deputado Humberto Teixeira sabe disso muito bem. E' advogado. Se trocou o Código Penal pelo baião, o problema é dêle. Mas não creio que o simples fato de haver preferido "xaxar" tenha feito com que o doutor se esquecesse do Título XI, no qual são previstos os crimes contra a Administração Pública...

Portanto, não compreendo como é que o cearense causídico tem a subida coragem de organizar, com a verba de três milhões de cruzeiros dos cofres públicos, a caravana que vai enviar à Europa, em proveito seu e da União Brasileira de Compositores, para visitar Lisboa, Hamburgo, Paris, Londres, Madri, Zurique etc.

O ex-deputado sabe da existência dos arts. 315 e 316. Mas, sem duvida alguma, confia na impunidade. Há criminosos maiores que continuam impunes. O dinheiro do povo já se serviu a outras farras, a outras bagunças, a peculatos e concussões diversos. Os jornais gritam todos os dias. O povo, dono do dinheiro, chora. Todavia, pouca coisa tem acontecido.

E o ex-deputado acha, certamente, que não fará mal algum uma despesazinha a mais do erário, para divulgação de seus baiões...

PORQUE não haveria outra maneira de se interpretar a escolha feita por Humberto Teixeira, para o conjunto que apelidou de "Brasília Ritmos" e que vai mandar à Europa. Ouvi o grupo segunda-feira, no "Noites cariocas", da TV-Rio. Os protestos são unânimes. Elementos inexpressivos, sem graça, sem simpatia, sem postura, sem maneira decente de apresentar-se. Um conjunto cheio de malajambrados que nos envergonharão, ainda mais, lá fora.

A cantora chamada Vilma Valéria, escolhida por ser amiga da família d. Humberto, é o que há de pior, no gênero. Arrasou com o "Banzo", do Heckel Tavares, no maior assassinato da semana. E' feia (pelo menos na televisão), desafinada, antipática, sem jeito. Não pode cantar nem aqui no Brasil, em espetáculos de subúrbios afastados. No entanto vai ser embaixadora de nossa música no exterior...

SALVAM-SE, é claro (sòmente como executantes) Valdir Azevedo, Sivuca, e os passistas do Trio Fluminense, dos Acadêmicos do Salgueiro. Mas um dos bons músicos do conjunto, o trombonista Norato, ficou lá no fundo de cena, a dar soprinhos tolos para os dançarinos, sem a atuação que merecia ter.

Há dignas autoridades federais que podem evitar a excursão que os divulgadores das músicas de Humberto Teixeira e da União Brasileira de Compositores (Humberto é vice-presidente dessa entidade) vão realizar. Há os ministros da Educação e Cultura e das Relações Exteriores. S. Exas. não devem ter visto o conjunto. Em caso contrário, estou certo de que proibiriam o uso da verba de três milhões, empregada com finalidade nobre, destinada a divulgar nosso cancioneiro lá fora, vá servir para nos desmoralizar.

Porque não creio que outra conteça.

Hoje, na televisão

CANAL 6 — 11,55: Crônica semanal; 12: meio-dia; 12,50: Rancho Alegre; 13,35: Televespertino; 14,00: Varanda em festa; 14,30: Portugal em TV; 15,00: Canta Brasil; 15,30: Mirante (filme); 16,00: Clube do lar; 17,00: — Sessão das Cinco; 18,05: Musical; 18,35: Clube do Titio; 19,30: Musical; 20: Repórter Esso; 20,20: Aventuras de Eva; 20,50: Teatro; 21,15: Espetáculos; 22,05: Reportagem; 22,30: Falando francamente.

CANAL 13 — 14,30: Tardes esportivo-sociais; 16,55: Rio, 5 para as 5; 18,05: Atualidade estudantis; 18,30: Cine-informativo; 19,00: Pinóquio; 19,25: Rio em foco; 19,45: Atualidades; 20,05: Conversa vai, conversa vem; 20,40: Maisa; 20,05: Ari e seus calouros; 21,35: International Set; 22,05: Cruzeiro Musical; 22,30: Nosso informativo; 22,40: Cinema.

Itinerário

DOMINGO, às 6 horas, [illegible] cialmente [illegible] em 720 quilociclos, sob a direção geral [illegible]. A nova emissora, no [illegible], ficará entre a Copacabana e a Rádio Ministério da Educação. ●/ O padre Caetano de Vasconcelos vem realizando palestras na Rádio Globo, todos os dias, às 18 horas. ●/ Miguel Gustavo se acha licenciado pela Rádio Globo, e, por isso, não tem produzido para a PRE-3. ●/ E em "Portugal em TV", às 14 horas, Celestino Silveira fará exibir filmes da India Portuguêsa, com flagrantes de Gôa, Damão e Diu, pela Televisão-Tupi.

ÂNGELA (PRE-8)

No Programa Manuel Barcelos e, à noite, em "Cantando pelos caminhos"

CAPIXABA
A ETIQUETA DA CAMISA PERFEITA
FABRICA E VENDAS ATACADO:
Prça. Municipal, 350 1.º-2.º-3.º ands. - Ed Scarton
COLATINA — Esp. Santo

"PANORAMA VISTO DA PONTE"

Uma cena de "Panorama visto da Ponte", de Artur Miller, que o TBC vem apresentando no Teatro Ginástico. Aí estão: Egydio Eccio, Mirian Mehler, Natalia Timberg, Leonardo Vilar e Eduardo Waddington

Críticos e Presepadas

Teatro — Paulo Francis

A SEMANA Santa, quando se registra a Paixão, Morte e Ressurreição de Cristo, época prezada pelos católicos, é sempre palco de alguns espetáculos de teatro muito divertidos — se somos apreciadores do humor negro — em que êsses fatos religiosos são tratados como se fôssem elementos de comédia pastelão. E' claro que os profissionais envolvidos nesses acontecimentos não têm a intenção de ridicularizar a Semana Santa. E' possível até que encarem seu trabalho com seriedade. Mas os resultados são sempre calamitosos, do ponto-de-vista religioso e teatral. E o curioso de tudo isso é que ninguém protesta. A apatia é nossa.

TENNESSEE WILLIAMS — Hoje há em tôdas as capitais de teatro do mundo o que se chama de "crítica oficial", isto é, jornalistas que ocupam a posição de críticos e fazem uma política "construtiva" em tôrno de nomes de profissionais aceitos pela burguesia como artistas. Tal é o caso de Tennessee Williams, que vem de lançar mais um de seus estudos adolescentes sôbre sexo, na Broadway. Os sete representantes dos jornais novaiorquinos aplaudiram Williams. A crítica verdadeira não perdoou ao dramaturgo seu cultivo do "trashy cliche". Os leitores brasileiros interessados no assunto podem ler os comentários de Louis Kronenberger sôbre o texto, que, a despeito de publicados no "Time", são honestos, pois Kronenberger é honesto. Também Tynan, no "New Yorker" deu a Williams o que é de Williams. Mas são dois ou três contra a maioria. A classe teatral pode dar-se ao luxo de aparentar uma indiferença por suas opiniões.

ENTRE nós, acontece a mesma coisa. Os críticos que não tomam o teatro brasileiro a sério — pois êle nem sequer existe em qualquer dos sentidos culturais que se possa dar ao têrmo "teatro" — são oficialmente ignorados pelos profissionais. Êstes gostam dos críticos que lhes apontam defeitos, se necessário, mas que são construtivos, que os tratam como o "London Times", por exemplo, trata os ocasionais fracassos de um Olivier. Êsses críticos "oficiais", os mais inteligentes isto é, sabem que os seus colegas "não oficiais" — a turma do deboche como já foram chamados — têm razão, mas consideram sua política destrutiva, inùtilmente destrutiva. O crítico para ser aceito na comunidade teatral — e a maioria dos críticos é extremamente suscetível às honrarias sociais — precisa apoiar alguma coisa. O sonho do crítico carioca oficial é ser o Décio de Almeida Prado local; em outras palavras, o papa, com suas bulas, algumas restritivas, mas sempre caridosas e estimulantes.

◆

QUANDO alguém observa que os melhores espetáculos do teatro brasileiro, na maioria dos casos, estão abaixo da produção "b" comum de Hollywood, em cinema, êsse alguém, se é crítico, está condenado ao ostracismo. E o fato de que tem razão, só lhe piora o conceito na estimativa geral, pois nada pior do que ter razão em questões que diminuam a vaidade do próximo.

Mauro Mendonça é um dos intérpretes de "A Gaivota", de Millôr Fernandes, que o "Stúdio 53" vai apresentar, brevemente, no Teatro da União das Operárias de Jesus

Bom Para Consultas

Astrologia — Prof. Mirakoff

HOJE, 26 — Pode viajar e a parte da manhã ainda será boa para consultar advogado, dentista, professor ou psicólogo para ajustar-se à vida.

ACONTECERA' HOJE AO LEITOR:

Seguem-se as possibilidades felizes ou não de hoje, com horas e números promissores para os leitores nascidos em quaisquer dia, mês e ano dos períodos abaixo:

PARA OS NASCIDOS:

ENTRE 22 DE DEZEMBRO E 20 DE JANEIRO (Capricórnio) Insatisfação, mal-estar pela manhã. A tarde e a noite serão auspiciosas. 6, 14 e 22; 733, 846 e 819 (horas e números).

ENTRE 21 DE JANEIRO E 18 DE FEVEREIRO (Aquário) Negócios promissores e contratos felizes. 11, 19 e 21; 201, 401 e 567 (horas e números).

ENTRE 19 DE FEVEREIRO E 20 DE MARÇO (Peixe) Complicações domésticas e atritos com amigos pela manhã; a tarde será favorável. 15, 16 e 17; 611, 710 e 800 (horas e números).

ENTRE 21 DE MARÇO E 20 DE ABRIL (Áries) Ótimos objetivos, vontade firme e boas realizações. 11, 12 e 15; 170, 180 e 198 (horas e números).

ENTRE 21 DE ABRIL E 20 DE MAIO (Touro) Sensibilidade aguçada, excitação. A tarde será de melhores augúrios com diversões e sucessos. 18, 19 e 20; 12, 81 e 98 (horas e números).

ENTRE 21 DE MAIO E 20 DE JUNHO (Gêmeos) Dia sem grandes novidades. 10, 13 e 15; 235, 315 e 416 (horas e números).

ENTRE 21 DE JUNHO E 22 DE JULHO (Câncer) Sonhos estranhos, dôres de cabeça e notícias desagradáveis. 6, 7 e 9; 616, 712 e 811 (horas e números).

ENTRE 23 DE JULHO E 20 DE AGÔSTO (Leão) Preocupações, negócios paralisados, tibieza, pesadelos e distúrbios orgânicos. 3, 12 e 21; 821, 912 e 950 (horas e números).

ENTRE 21 DE AGÔSTO E 22 DE SETEMBRO (Virgem) Insucessos nos negócios e sorte nos amores, principalmente à tarde e à noite (horas e números).

ENTRE 23 DE SETEMBRO E 22 DE OUTUBRO (Libra) Falta de confiança nos seus designios e influências maléficas de outro sexo. 6, 14 e 23; 41, 65 e 73 (horas e números).

ENTRE 23 DE OUTUBRO E 22 DE NOVEMBRO (Escorpião) Humanismo, favorabilidade para juristas e professôres e desarmonia por questão de família. 4, 6 e 9; 28, 30 e 56 (horas e números).

ENTRE 23 DE NOVEMBRO E 21 DE DEZEMBRO (Sagitário) Dispersão demasiada de energias, sem resultado imediato, idéias fixas, nervosismo e contrariedade (horas e números).

Passatempo

R. Portella

HORIZONTAIS:
1 — Caipira
5 — Pequena abertura; cova
7 — Som produzido no sino
9 — Voz para chamar ao telefone
10 — Magnetismo pessoal (gíria estrangeira)
11 — Medida chinêsa
13 — Javanês
14 — Espantada
17 — Mamífero insetívoro que tem o corpo coberto de espinhos
18 — Mãe-d'água.

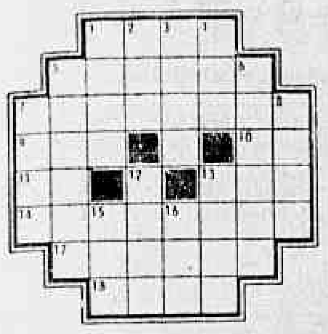

VERTICAIS:
1 — Espécie de luta-livre de origem japonesa
2 — Época
3 — Endurecimento da pele em determinado ponto, por compressão, ou fricção continuada
4 — Mau cheiro (brasileirismo do Centro e do Nordeste)
5 — Grito de ovelha ou cordeiro
6 — Detestado
7 — Rebuçado
8 — Exerce ação sôbre; age
12 — Moeda italiana
13 — Mancha
15 — Contração d. MUITO
16 — Escarnecer de

RESPOSTA DO NÚMERO ANTERIOR
HOR.: sêca — gé — alo — arrás — vi — rã — gozar — Obi — os — VERT.: ser — caso — aí — grão — ovas — ar — ágil — ir — zoo — bá.

Sindicato dos Trabalhadores na Indústria de Artefatos de Borracha do Rio de Janeiro

COM BASE TERRITORIAL NO ESTADO DO RIO DE JANEIRO
SEDE: Rua República do Libano, n.º 5 — 1.º andar
Reconhecido pelo Ministério do Trabalho, Indústria e Comércio, em 16 de Junho de 1945

"EDITAL DE CONVOCAÇÃO"

Convoco os associados quites dêste Sindicato, para reunirem-se em Assembléia Geral Ordinária que será realizada no dia 30 (trinta) do mês em curso, às 18 horas (dezoito horas) em primeira convocação, e às 19 horas (dezenove horas), em segunda e última convocação, com qualquer número de associados presentes, para por escrutínio secreto, sôbre as seguintes ordens do dia:

a) ... Diretoria com principais ocorrências do ano de 1958;
b) Balanço anual do exercício financeiro de 1958;
c) Parecer do Conselho Fiscal a respeito;

de 1 eiro de 1959 — ANTONIO AFONSO TEIXEIRA DE CARVALHO — (Presidente do Sindicato).

CASAMENTO

NO EXTERIOR — 30 DIAS
Garantia de seriedade — Consulta gratis — Das 9 às 11 e das 15 às 17 — Avenida 13 de Maio 23 — Salas 715/16 — 42-9282 — DR LEITE

São Lourenço
HOTEL AVENIDA

Tratamento excepcional. Asseio rigoroso Ambiente familiar Colchão de molas. Otimos apartamentos Campainha elétrica em seus aposêntos. Conforto sem luxo Perto do parque das águas Preços módicos Inf pelo telefone 46-7354 nesta com dona Silvia Pereira ou em São Lourenço, pelo telefone 213, com Mário Cordeiro da Silva.

DOENÇAS NERVOSAS E MENTAIS — **DR. LUIZ FRAGA**
Diàriamente, das 14 as 19 horas na Rua Senador Dantas, 75, 4.º and. Em Petrópolis: Aos sábados das 14 às 19 hs. Av. 15 de Novembro. Complexos — Insônias — Mêdo — Angustia — Perturbações Sexuais no homem e na mulher
Edificio Profissional — 3.º andar
Tels.: 42-3381 — 27-3680

Grátis 15 fotografias
12 pequenas e 1 ampliação 12 x 18, pagando apenas o material (Cr$ 195,00)
SÓ CRIANÇA DE 3 MESES A 15 ANOS
FOTO POPOV
RUA PEDRO I, N. 14 e 20 — TEL. 42-8562 (Praça Tiradentes), ao lado do Teatro Carlos Gomes —

Sindicato dos Trabalhadores em Emprêsas Ferroviárias do Rio de Janeiro

Reconhecido pelo Ministério do Trabalho, Indústria e Comércio de acôrdo com o regime instituído pelo decreto-lei n.º 1.402, de 5 de julho de 1939
FUNDADO EM 23 DE FEVEREIRO DE 1929
Sede própria: Rua Sampaio Ferraz, 52 — Estácio — 28-2768
RIO DE JANEIRO

EDITAL

ASSEMBLÉIA GERAL ORDINÁRIA

Pelo presente Edital ficam convocados todos os associados em gôzo de seus direitos sindicais, para se reunirem em Assembléia Geral Ordinária no próximo dia 31 de março, têrça-feira, às 14,30 horas em primeira convocação e, no caso de não haver número legal, em segunda convocação às 18 horas, com qualquer número de associados, na sede social, na Rua Sampaio Ferraz, 52, para deliberarem sôbre a seguinte

ORDEM DO DIA

a) Leitura, discusão e votação da Ata da Assembléia anterior;
b) Prestação de contas do exercício de 1958, com a leitura do Relatório, Balanços e apuração do resultado e votação do parecer do Conselho Fiscal.

Rio de Janeiro, 26 de março de 1959
ALVARO DAVID — Presidente

JOSÉ ANGELI GALLOTTI

AGRADECIMENTO

Seus irmãos, profundamente sensibilizados, agradecem a todos os que se manifestaram por ocasião de sua morte bem como aos que compareceram à missa celebrada em intenção de sua alma.

Bill Faz Disserção

Madrugada — Mister Eco

DE TUDO na vida já foi Bill, engraxate, jornaleiro e boxeador. Um filão de dólares, entretanto, haveria de lhe surgir entre "jabs" e "upper-cuts", ao encontrar Roy, também dado à arte de esmurrar, em caminho errado, se do canto era tôda a sua vocação. Bill, de mais experiência, mais velho e mais vivido, viu tudo num só golpe e adotou Roy, o seu garôto de ouro. Não se enganou e comenta hoje, em tom de "blague": "Quando eu conheci Roy, êle ganhava apenas cinco dólares por noite. Agora, ganha muitíssimo mais. Continua, porém, a receber os mesmos cinco dólares...".

Assim é Bill Cook, empresário de Roy Hamilton — que a locutagem botocuda transformou em máquina de escrever Remington — atarracado e bonachão, de três piadas por minuto e gargalhada franca e contagiante. Bill Cook ficou cativo dêstes brasis amados, onde fêz inúmeros amigos, por si próprio e pelo seu dileto pupilo, cujo êxito, como sabeis, foi incontestável. Para testemunhar o seu reconhecimento, Bill Cook mandou carta-circular aos jornais, na qual fala de "indeléveis recordações" e da sua ânsia — dêle e de Roy — de retornar o mais breve possível. E pede, como despedida, seja publicado o que êle chama de "disserção" de sua autoria, subordinada ao título: "Que é o Amor?". Assim, gentes:

"Dizem que não se pode definir o Amor, mas se me perguntarem, direi simplesmente que o Supremo Médico, na Sua divina sabedoria, fêz uma poção contendo um pouco de Paz, Compreensão, Tolerância e Perdão; adicionou uma taça de Alegria e um copo de Lágrimas. Trabalhando com perfeição, salpicou a mistura com poeira de estrêlas, denominou-a "Amor" e receitou-a para o coração do povo brasileiro. E foi êsse mesmo Amor com que fomos cumulados, Roy Hamilton e eu, na nossa primeira apresentação neste magnânimo e grandioso país — um Amor que envaidece e que nos acompanhará tôda vida".

ISSO, segundo Bill, é o Amor. De tudo na vida foi Bill, engraxate, jornaleiro e boxeador. A receita piegas por certo, vale pela boa intenção e já deve ter sido ministrada a outros povos perante os quais se tenha exibido Roy Hamilton, o seu garôto de ouro. Mas, Bill Cook não sabe português. Arranha, a custo, o castelhano. Alguém lhe fêz a tradução da fórmula, criando aquela "disserção" que os dicionários não registram. E é bem possível que o neologismo se difunda e ganhe foros de coisa chique, dita por um estrangeiro, "malgré lui" certamente. Que se precavenham, pois, os Aristides do Sacha's — rei dos coquetéis e, a seu modo, também médico das almas aflitivas — quando lhe pedirem uma disserção bem gelada.

- De volta de Punta del Leste, as excelentes Irmãs Marinho preparam-se para seguir para Pôrto Rico, onde atuarão durante três meses.
- Waldir Calmon, de pazes feitas com as noites cariocas, distribuindo "long-plays" entre os frequentadores de sua "boite" Arpège.
- Amanhã, tudo fechado, para reabrir sábado com grandes festas de Aleluia.
- Dolores Duran e Ted Moreno fazendo mais alegres as noites do Little Club, onde Magé e seu Trio servem a música.
- E ao lado, no Bacará, a "Sinfônica do Salazar", em grande estilo.

Couvert

- A "show-girl" portenha Irma Alvarez está escrevendo as suas memórias. Tão môça e tão bonita!
- Um augusto abraço, embora tardio, para Haroldo Barbosa, pelo seu natalício ocorrido sábado último.
- Myriam Presley tocando no Drink bem ao lado de Djalma Ferreira.
- Josué Donato — o Baiano — e seu Quarteto, fazendo fôrça no Clube 36.
- Toyotake soli, rezebê zente, dizê "Dominó" tá fatulando bem, non?
- Silvinha Teles voltará ao "Dominó", no próximo sábado.

Rádio Mayrink Veiga

presenta

HOJE:

20,00 hs. — "Este Norte é de morte"
20,30 hs. — "Da bôca pra fora" — patrocínio do "Polvilho Antissético Granado"
21,00 horas — "Gente que a gente encontra" — patrocínio dos "Prod. Arno"
21,30 hs. — "Aí vem d. Isaura" — patrocínio do Laboratório Diva do Brasil
22,00 hs. — "Rio de Janeiro, etc. e tal" — patrocínio de "Crush"
22,30 hs. — "Panorama Político"
24,00 hs. — "O mundo em sua casa"

CLUBE MONTE LÍBANO

Levando em consideração o apêlo feito pelo arcebispo auxiliar do Rio de Janeiro, d. Helder Câmara, a Diretoria do Clube Monte Líbano resolveu não mais realizar o baile programado para o sábado de Aleluia.

Outrossim, esclarece que a festa anunciada em sua sede, para domingo, dia 29, não é patrocinada pelo Clube; os seus salões foram apenas cedidos para a mesma.

JORGE A. CHAMMA
Presidente

BAILES DE ALELUIA

Quitandinha está na vanguarda

O Hotel Quitandinha é um dos que oferecem à sociedade e ao público os melhores ambientes, onde se é possível divertir e se alegrar à vontade. Sábado, a direção do hotel voltará a abrir os salões para mais um grande acontecimento social, artístico e diplomático, que será um luxuoso "Baile de Aleluia", calculando o sr. Enrique de Toma, seu organizador, que o mesmo deverá contar com a participação de cêrca de duas mil e quinhentas pessoas, dançando ao som de grandes orquestras, num ambiente temperado e agradável. O traje, para maior comodidade, será passeio ou fantasia de luxo.

"SHOW"

Um grande "show" terá lugar durante o baile de sábado, dêle participando os cantores Linda Batista, Dircina Batista, os cantores Joel de Almeida, Blackout e a famosa "Escola de Samba de Quintino", e, certamente a participação de uma artista européia de fama mundial, cujo nome será conhecido amanhã.

Aquêles que ainda não reservaram seus ingressos, deverão fazê-lo ràpidamente, aos preços de Cr$ 600,00 (individual) e Cr$ 1.000,00 (com mesa e cela), nos seguintes lugares: American Express, Rua México, 74 (22-8818); Saturin Turismo, Av. Almirante Barroso, 91 (32-3156); Touservice (Hotel Serrador: 52-5202), Avipam, Av. Rio Branco, 311-B (42-2064), Exprinter, Av. Rio Branco, 66 (23-1909) (Agência de Turismo), Rua República do Peru, 143 (37-4341).

NO SÃO CRISTOVÃO

O São Cristóvão F. R. realizará dia 28 do corrente um grandioso baile à fantasia, em comemoração ao dia da Aleluia, com início às 24 horas e término às 4 horas da manhã.

Serão observadas, para permissão de ingresso, tôdas as determinações expedidas pela diretoria, quanto aos festividades do tríduo carnavalesco, com relação ao traje que deverá ser esporte ou fantasia comportável com o ambiente social-familiar. Serão também observadas as ordens emanadas das autoridades, com referência ao ingresso de menores na referida festa.

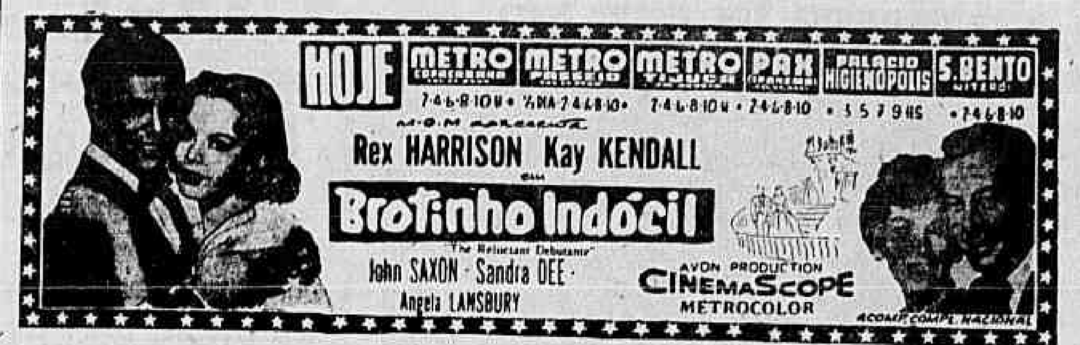

OVOS DE PASCOA

Comprem diretamente da fábrica para o consumidor por menor preço, são de chocolate com leite e cheios de bombons recheados de frutas, artigo fino de luxo. São fresquinhos e o freguês pode provar o paladar e assistir a fabricação. Temos galinhas com ninhos, coelhinhos e outros bichinhos de chocolate com leite. — Fábrica Paulista na Rua Miguel de Frias, 55 — Tel. 48-4799 — fica no fim da Av. Presidente Vargas, adiante da Rua Machado Coelho.

DETETIVES
OMIL — REG. 123093 — LEI 3093 —

Organização especializada de Detectives com longa experiência profissional, executa qualquer serviço de investigações particulares. Sigilo, honestidade e êxito garantidos. Atendemos solicitações dos Estados e Exterior. Rua Evaristo da Veiga n. 41 — 2.º — gr. 207 Tel. 42-9994. A noite pelo tel. 48.8243.

PRÓXIMOS LANÇAMENTOS

ORSON WELLES MAGNÍFICO EM "A MARCA DA MALDADE"

O gênio multifário de Orson Welles como ator, escritor e diretor, nunca foi tão brilhantemente mostrado como na película da Universal-International, "A Marca da Maldade", que reune, no seu elenco, além do extraordinário ator, Charlton Heston e, Janet Leigh. Apresentação nos cinemas da emprêsa Luís Severiano Ribeiro liderados pelo São Luís.

Neste emocionante drama de ação violenta, é quase impossível separar a mestria com que Welles caracteriza o sagaz detective, malicioso e brutal que falsifica provas para condenar os réus que êle aprisiona, da fôrça artística e radical com que utiliza a câmara. Orson Welles sobrepôs-se a si mesmo neste drama combinando durante todo o tempo de projeção uma poderosa mistura de emoções, espetáculo e impressionante fotografia.

ELENCO GARANTE GRANDE SUCESSO

Porém Welles não é o único a triunfar nesta película. Charlton Heston, que há muito vinha procurando um papel vigoroso, o encontrou no personagem que representa em "A Marca da Maldade", onde vive um escrupuloso investigador do Ministério da Justiça do México. Com o cabelo e o bigode negro e a tez bronzeada, Heston nos brinda com uma atuação que prova amplamente a sua versatilidade como ator. No papel de sua esposa, completa o conjunto que faz com Welles e Herton o trio de protagonistas, aparece Janet Leigh, cuja atuação demonstra que ela não se deve ùnicamente aos seus atrativos físicos, mas também ao seu grande talento artístico.

Além dêsse famoso trio, aparecem ainda em "A Marca da Maldade", duas das mais famosas estrêlas de Hollywood, Marlene Driettrich e Zsa Zsa Gabor e ainda, Joseph Calleia e o notável Akim Tamiroff.

CARTAZES DA ART

"A Desejada" é o novo sucesso de Maria Schell, considerada a maior estrêla do cinema europeu, cuja exibição a Art Films está anunciando para breve. Produção alemã em tecnicolor. Completam o elenco, Raf Vallone e Leopold Biberti.

A Art Films vai distribuir, ainda nesta temporada, a película nacional "Dorinha no Society", uma história singela e gostosa de uma garota do interior que ganha uma viagem para a metrópole num concurso de TV. Nos principais papéis, Vera Nunes, Fábio Cardoso, Marli Bueno e Zé Fidelis. Números musicais com Angela Maria, Agostinho dos Santos e grandes cartazes do rádio.

MEUS AMORES NO RIO

Tôda a crítica cinematográfica tem elogiado o magnífico trabalho de Susana Freyre em "Meus Amores no Rio", uma produção da Cinematográfica EMECE dirigida por Carlos Hugo Christensen, distribuída pela PELMEX. Em cinemascópio e technicolor.

VOLTA TRIUNFAL DE ORSON WELLES

Orson Welles (na foto acima com Marlene Dietrich) está perfeito no papel de um detective venal na película "A Marca da Maldade", uma produção da Universal que os cinemas da Emprêsa Severiano Ribeiro vão apresentar na próxima segunda-feira. Janet Leigh, Zsa Zsa Gabor, Joseph Calleia e Akim Tamiroff completam o elenco

ESKYE-Tijuca-ULISSES-Hoje

BAR FRISCO
AR CONDICIONADO — SCOTCH
RUA VISCONDE DE INHAÚMA, 95 - 2.º ANDAR
Venha e... ficará sendo o seu ponto preferido

PROGRAMAS

(Conclusão da 8.ª pág)

		Ks.
3—6	Canotier, M. Henrique	52
7	Compatriota, G. Almeida	58
8	Jasmino, Não corre	52
4—9	Nauta, A. Santos	54
10	Beiruth, Não corre	58
"	Banjo, A. G. Silva	52

Corrida de domingo

1º Páreo — às 14,10 horas — 1 000 metros — Cr$ 80.000,00.

		Ks.
1—1	Paissandu, W. Andrade	54
2—2	Monje Branco, A. Santos	54
3	Fair Jet, A. Nahid	54
3—4	Estilhaço, A. G. Silva	54
5	Pampo, J. Silva	54
4—6	Excelsior, J. Portilho	54
7	Juiz de Paz, A. Portilho	54

2º Páreo — às 14,40 horas — 1 600 metros — Cr$ 80.000,00.

		Ks.
1—1	Jatancioso, D. Moreira	55
2—2	Sputnik, J. Silva	55
3—3	Kaiser, D. P. Silva	55
4	Carroussel, A. G. Silva	55
4—5	Westpoint, J. Marinho	55
6	Tunquelen, I. Souza	55

3º Páreo — às 15,10 horas — 1.500 metros — Cr$ 100.000,00 — (Prova Especial).

		Ks.
1—1	Urujaia, O. Uliôa	54
2—2	Guaiúna, M. Silva	57
3	Dama Negra, A. G. Silva	49
3—4	Namoradeira, U. Cunha	52
5	Deasy, A. Santos	49
4—6	Gj. Madrid, J. Portilho	54
"	Monteguia, C. Dias	49

4º Páreo — às 15,40 horas — 1.600 metros — Cr$ 90.000,00.

		Ks.
1—1	Ieto, M. Silva	55
"	Agio, L. Rigoni	55
2—2	Jungle Crier, A. Reis	55
3	Halfiler, A. Santos	51
3—4	Destemido, J. Portilho	55
5	Obediente, W. Andrade	55
4—6	Zèquinha, J. Tinoco	55
7	Safari, Castillo	55

5º Páreo — às 16,10 horas — 2.000 metros — Cr$ 84.000,00.

		Ks.
1—1	C. Prince, F. Irigoyen	60
2—2	Narcissus, P. Fontoura	58
3	Cúmplice, J. Carlindo	54
3—4	Love Affair, A. Santos	56
5	Velite, G. Queiroz	50
4—6	Vesper, L. Rigoni	58
"	Ajax, M. Silva	58

6º Páreo — às 16,40 horas — 1.200 metros — Cr$ 70.000,00 — (Betting).

		Ks.
1—1	Viva, J. Marchant	56
2	Dinarzade, J. Portilho	56
2—3	Terpsícore, D. P. Silva	56
4	Nastia, U. Cunha	56
3—5	Javolá, H. Lima	56
6	Sea Mew, A. Santos	56
4—7	Campeche, L. Rigoni	56
"	Coronatá, M. Silva	56

7º Páreo — às 17,10 horas — 1.000 metros — Cr$ 250.000,00 — (Grende Prêmio "Major Suckow") — (Betting).

		Ks.
1—1	Bucarest, F. Irigoyen	52
2	Ererê, M. Silva	31
3	Ilex, I. Souza	54
2—4	Royal Game, D. Moreira	57
5	Delfim, L. E. Castro	54
6	Orion, U. Cunha	51
3—7	Tuyuty, O. Ulilôa	54
8	Nababo, J. Silva	54
9	Kermann, D. P. Silva	54
4-10	Earl, A. Santos	51
11	Zèquinha, J. Tinoco	51
12	Claustro, J. Portilho	51
"	Jalerino, L. Rigoni	54

8º Páreo — às 17,40 horas — 1.200 metros — Cr$ 70.000,00 — (Betting)

		Ks.
1—1	Vingo, P. Fontoura	56
"	Val, L. Rigoni	56
2	Gigante, F. Vianna	52
2—3	Nat King Cole, J. Portilho	56
4	Nonô, M. Silva	52
5	Tio Ernesto (*) A. Santos	52
3—6	Neargo, L. Diaz	56
7	Cifrão, A. G. Silva	52
8	Karvand, J. Marinho	56
4—9	Raffa, M. Silva	56
10	Lord Affonso, J. Ramos	56
11	Bon Marché (**) O. M. Fernandes	56

(*) ex-Guná
(**) ex-Serenol.

Corrida de 5.ª Feira

1º PAREO — AS 14,30 — 1.500 metros Cr$ 70.000,00

			Ks.
1—1	Bertholdo	6	56
2—2	Ichabó	5	56
3	Girondina	3	54
3—4	Bambolê (ex-Gonça)	2	56
5	Gigante	4	56
4—6	Emok	1	56
7	Cifrão	7	56

2º PAREO — AS 15 hs. — 1.900 metros Cr$ 50.000,00

			Ks.
1—1	Horban	5	56
2—2	Forum	6	56
3—3	Ulysses	4	52
4	Moderno	2	50
4—5	Jaguaribe	3	58
6	Apanágio	1	60

3º PAREO — AS 15,30 — 1.300 metros Cr$ 50.000,00

			Ks.
1—1	Jacaré	3	60
2—2	Onório	6	58
3—3	Dourador	2	58
4	Irony	4	56
4—5	Lamento	1	58
6	Jarazal	5	52

4º PAREO — AS 16 hs. — 1.600 metros Cr$ 50.00,00

			Ks.
1—1	Equivoco	4	60
2—2	Orizon	3	58
3—3	Histórico	5	50
4	Baleno	2	50
4—5	Canto Lindo	6	54
6	King Admiral	1	56

5º PAREO — AS 16,30 — 1.600 metros Cr$ 70.000,00 — (BETTING)

			Ks.
1—1	Garden	6	56
2—2	Cósmico	5	56
3	Don Flavito	4	52
3—4	Kartum	1	56
5	Avilar	3	56
4—6	King Lilac	2	58
"	Entrerriano	7	56

6º PAREO — AS 17 hs. — 1.400 metros Cr$ 60.000,00 — (BETTING)

			Ks.
1—1	Marraschino	3	60
"	Centenaire	8	60
2	Raro	10	60
2—3	Boulevard d'Or	4	60
4	Dovar	1	58
5	Itapagé	9	56
3—6	Veleiro	12	56
7	Jebeil	6	56
8	Hurok	13	56
9	Mister X (ex-Pernambucano)	14	60
4-10	Gilvus	5	58
11	Altímetro	2	56
12	Boliche	7	58
"	Brother	11	60

7º PAREO — AS 17,30 — 1.400 metros Cr$ 50.000,00 — (BETTING)

			Ks.
1—1	El Bacan	4	60
2	Bartovi	7	54
2—3	Rayon d'Or	3	60
4	Discípulo	5	56
3—5	Burundum	1	58
6	Deserto	9	50
4—7	Abílio	8	54
8	Locatário	6	54
9	Moderno	2	56

CARTAZ

TEATROS

DE BOLSO — 27-3122 — "Pedro Mico" Sábados às 20,30 e 22,15 horas. Vesperais às quintas e domingos às 16 horas
CARLOS GOMES — 22-7581 — "Tem Mulher ? Tôi a ..." — às 21 horas. Vesperais às quintas e domingos às 16 horas.
COPACABANA — 57-1818 — "Brasileiros em Nova Iorque" às 21,30 horas. Vesperais às quintas e domingos, às 16 horas.
DULCINA — 42-5817 — "A Compadecida" às 21 horas. Vesperais às quintas e domingos às 16 horas.
GINASTICO — 42-4521 — "Panorama Vista da Ponte" às 21 horas. Sábados às 20 e 22 horas. Vesperais às quintas e domingos às 16 horas.
JOÃO CAETANO — 43-4276 — "Comigo é no Caracaxá" às 20 e 22 horas. Vesperais às quintas e domingos, às 16 horas.
LEME — 57-6412
MAISON DE FRANCE — 52-4896
MESBLA — 22-7622 — "Negócios de Estado", têrças-feiras às 18,15 horas, quartas, quintas, sexta e domingos, às 21 horas. Sábados às 20 e 22,15 horas. Vesperais às quintas e domingos, às 16 horas.
MUNICIPAL — 42-6100 —
PRAÇA — 37-3709 — "A Volta do Camaleão Alface", aos domingos às 16 e 17,30 horas.
REPUBLICA — 22-0271 —
S. JORGE — 45-8051 — "A Onça e o Bode" aos sábados, às 17 horas e domingos, às 10 horas.
"Oscar" às 21 horas. Vesperais, às quintas às 16 e aos sábados às 17 horas
SERRADOR — 42-6422 — "Elas só Usam Baby-Doll" às 20 e 22 horas. Vesperais às quintas e domingos às 16 horas
TABLADO — 26-4555 —
TIJUCA — 28-1039 — "A Mulher Atômica" às 21 horas. Sábados e domingos às 16 horas.
ZAQUIA JORGE

CINEMAS

LANÇAMENTOS

BROTINHO INDÓCIL (The reluctant Debutante) — Anglo-americano. Cinemascópio-Metrocolor. Dirigido por Vincente Minnelli. Com Rex Harrison, Kay Kendall, Dandra Dee, John Saxon. Comédia. Nos Metro Passeio, Copacabana, Tijuca, Pax, Palácio Higienópolis e São Bento (Niterói). Horários: 2 — 4 — 6 — 8 e 10 horas. Censura livre.
SAYONARA (Sayonara) — Dirigido por Joshua Logan. Com Marlon Brando, Miiko Taka, Red Buttons, Miyoshi Umeki, Patricia Owens. Romântico. No São Luiz, Rex, Presidente, Rian, Leblon, Carioca, Santa Alice e Coliseu. Horários: 1 — 3,45 — 6,30 — 9,15 horas. Proibido até 14 anos.
A FAMÍLIA TRAPP (Die Trapp Familie) — Dirigido por Wolfgang Reinhardt — Com Ruth Leuwerick e Hans Holt. Drama. No Plaza, Astória, Olinda, Mascote. Horários: 2 — 4 — 6 — 8 — 10 horas. Censura livre.
PÃO, AMOR E... (Pane Amore e ...) Italiano. Dirigido por Dini Risi. Com Sophia Loren, Vittorio de Sica, Lea Pandovani e Antônio Cifariello. Comédia romântica. No Asteca, Art-Palácio, Ricamar, Riviera, Rivoli, Eskye-Méier, Regência e São Pedro (Horários: 2 — 4 — 6 — 8 — 10 horas. Proibido até 10 anos.
DELICIOSA LOUCURA (Paris Canaille) — Francês. Dirigido por Pierre Gaspart Huit. Com Dany Robin, Daniel Gélin, Tilda Thamar. Comédia. No Pathé, Caruso, Para Todos, Mauá, Grill (Niterói). Proibido até 18 anos.
NUNCA TE DEIXAREI (Hight Tide at Noon) — Inglês. Dirigido por Phil Leacock. Com Betta St. John, Michael Craig, William Sylvester, Alexander Knox. Drama. No Vitória, Ipanema, Tijuca, Braz de Pina e Belmar. Horários: 2 — 4 — 6 — 8 — 10 horas. Proibido até 10 anos.
ZORRO E O OURO DO CACIQUE (The lone Ranger and the Lost City of Gold) — Americano. Dirigido por Lesley Selander. Com Claytor Moore, Jay Silverheels, Douglas Kennedy. "Western". No Odeon, São José, Alaska, Miramar, Botafogo, Politeama, América e Leopoldina.

CENTRO

MESBLA — 22-7720 — "Juventude"
CINEAC TRIANON — 42-6024 — Sessões Passatempo.
CAPITOLIO — 22-6788 — Sessões Passatempo
COLONIAL — "Depois do Carnaval".

Solicitamos aos srs. exibidores a gentileza de atualizarem as programações e mudanças de filmes escrevendo ou telefonando para Fabiano V. Machado, Avenida Rio Branco 25, telefone: 23-3239, das 18 às 23 horas.

ESTACIO DE SA' — 32-2923 — "Jornada Inesquecível" e "A Bela e os Ladrões".
FLORIANO — 43.0074 — "Três Encontros com o Destino".
DEAL — 42-1218 — "Vida de Cristo".
IMPERIO — 22-9848 — "O Príncipe e o Mendigo"
MARROCOS — "Amigo e Algoz" e "Alô Paris... Alô Amor"
METRO PASSEIO — 22-6141 — "Brotinho Indócil".
ODEON — 22-1058 — "Zorro e o Ouro do Cacique".
PALACIO — 22-0836 — "A Morada da Sexta Felicidade".
PATHE — 22-8795 — "Deliciosa Loucura".
PLAZA — 22-1097 — "A Familia Trapp".
POPULAR — "Uma Certa Lucrécia"
PRESIDENTE — 42-7126 — "Sayonara".
REX — 22-6327 — "Sayonara".
RIVOLI — "Pão, Amor e..."
VITORIA — "Nunca te Deixarei".
RIO BRANCO — 43-1630 — "Por Quem os Sinos Dobram".
S. JOSE' — 42-0592 — "Zorro e o Ouro do Cacique".

ZONA SUL

ALASCA — "Zorro e o Ouro do Cacique".
ALVORADA — "Selva de Mulheres".
AZTECA — "Pão, Amor e..."
ARTE PALACIO — 57-2795 — "Pão Amor e..."
ASTORIA — 47-0466 — "A Familia Trapp".
BOTAFOGO — 29-2250 — "Zorro e o Ouro do Cacique".
CARUSO COPACABANA — "Deliciosa Loucura".
COPACABANA — "Assim Caminha a Humanidade".
FLORESTA — 26-6257 — "Rebelião em Vila Rica" e "Cavaleiro Escondido".
GUANABARA — 26-5339 — "Vida de Cristo".
IPANEMA — 47-3806 — "Vida de Cristo".
LEBLON — 27-7805 — "Sayonara".
METRO COPACABANA — 37-9797 — "Brotinho Indócil".
MIRAMAR — "Zorro e o Ouro do Cacique".
NACIONAL — 26-6072 — "Fogo em Maracaibo".
PAX — 27-6621 — "Brotinho Indócil".
PIRAJA' — "Vida de Cristo".
POLITEAMA — 25-1149 — "Vida de Cristo".
RIAN — 47-1144 — "Sayonara".
RICAMAR — "Pão, Amor e..."
RIVIERA — "Pão, Amor e..."
ROXI — 27-8245 — "A Morada da Sexta Felicidade".
S. LUIZ — "Sayonara".
ROYAL — "Delírio de um Sábio".

ZONA NORTE

AVENIDA — "Vida de Cristo".
AMERICA — 48-4519 — "Zorro e o Ouro do Cacique".
CARIOCA — 28-8178 — "Sayonara".
ESKYE — 28-5518 — "Por Quem os Sinos Dobram".
FLUMINENSE — "Três Encontros Com o Destino".
MADRID — "A Morada da Sexta Felicidade".
MARACANA — 48-1910 — "Vida de Cristo".
METRO TIJUCA — 489970 — "Brotinho Indócil".
NATAL — 48-1480 —
OLINDA — 48-1032 — "A Familia Trapp".
TIJUCA — 48-4518 — "Vida de Cristo".
VILA ISABEL — 38-1910 —
SANTA ALICE — 38-9993 — "Sayonara".
S. AFONSO — "Pecado da Castidade".

SUBÚRBIOS DA CENTRAL

ABOLIÇÃO — "A Lei do Oeste".
AGUA SANTA — "Feliz Ano, Meu Amor". Proibido até 14 anos.
ALFA — 26-6315 — "Depois do Carnaval".
ANCHIETA — "...E o Vento Levou".
BELMAR — "Nunca te Deixarei".
CACHAMBI — "Para Todo o Sempre".
BANDEIRANTES — "Vida de Cristo".
COIMBRA — "O Incrível Homem Que Encolheu" e "O Enigma das Tôrres".
CAIÇARA — "Vamos Voar Môço ?"
PARA TODOS — "Chão Bruto".
COLISEU — 29-9753 — "Sayonara".
ENGENHO DE DENTRO — 29-4130 — "Selvas de Mulheres".
ESKYE — "Pão, Amor e..."
IRAJA' — 29-8330 — "De Pernas Pro ar".
IMPERATOR — "A Morada da Sexta Felicidade".
MADUREIRA — 29-8783 — "Vida de Cristo" e "Bandidos Encobertos".
MEIER — 29.1222 — "Delírio de um Sábio".
MONTE CASTELO — 29-6250 — "Vida de Cristo".
PALACIO VITORIA — 48.1971 — "A Sereia dos Mares do Sul".
PADRE NOBREGA — "O Código das Armas" e "Paixão nas Selvas".
PARA TODOS — "Deliciosa Loucura".
REAL — 29-3467 — "As Aventuras de D. Juan" e "Lei é Lei".
RIDAN — 49-1633 — "Represália".
SÃO JOAQUIM — "Vamos Voar Môço ?" e "Anjos Gràfinos".
VAZ LOBO — 29-9198 — "Um Homem de Coragem".

SUBÚRBIOS DA LEOPOLDINA

BONSUCESSO — "Um Homem de Coragem".
BRAZ DE PINA — "Um Homem de Coragem" e "O Gênio do Crime".
CARMOLI — "O Homem do Braço de Ouro" e "Entre Dois Caminhos".
CENTRAL — 30-3652 — "Os Que Sabem Morrer" e "Nosso Querido Paris".
MURIAE' — "Rastros da Corrupção".
SANTA HELENA — 30-3666 — "Clandestinas da Noite".
LEOPOLDINA — "Vida de Cristo".
MAUA' — 30-5056 — "Deliciosa Loucura".
MURIAE' — "Rastros da Corrupção".
PALACIO HIGIENOPOLIS — "Brotinho Indócil".
PENHA — "Chão Bruto".
S. PEDRO — 30-4116 — "Pão, Amor e..."
ROSARIO — "Odzila".

JACAREPAGUÁ

BARONESA — "Marcado Pela Sarjeta".
MARAJO' — "Rebelião em Vila Rica".

BANGU

MOÇA BONITA — "Vida de Cristo".

CAXIAS

PAZ — "Vida de Cristo".
CAXIAS — "Sabú e o Anel Mágico" e "Macumbeiro".
AVENIDA — "A Mancha".
POPULAR — "Vida de Cristo".

TRÊS RIOS

REX — "Prisioneiros do Desejo".

NOVA IGUAÇU

IGUAÇU — "A Cidade dos Meninos".
IMPERIAL — "Rei dos Reis".
NILOPOLIS — "Tarzan e a Expedição Perdida".
S. JORGE — "Carroussel Napolitano" e "As Colegiais".
VERDE — "Rei dos Reis".

REALENGO

SANTA CLARA — "Escreveu Seu Nome à Bala".

ILHA DO GOVERNADOR

GUARABU — "O Incrível Homem Que Encolheu" e "Dois Vigaristas Roubados".

NITERÓI

CENTRAL — "A Morada da Sexta Felicidade".
EDEN — "Vida de Cristo".
GRILL — "Deliciosa Loucura".
ICARAI — "A Morada da Sexta Felicidade".
IMPERIAL — "Vida de Cristo".
POPULAR — "Esse Milhão é Meu".
ODEON — "Assim Caminha a Humanidade".
S. BENTO — "Brotinho Indócil".

SÃO GONÇALO

MUTUA — "Vida de Cristo".

PETRÓPOLIS

ARTE PALACIO — "Rei dos Reis".
CAPITOLIO — "Vida de Cristo".
D. PEDRO — "O Escândalo do Século".
PETROPOLIS — "A Marca do Gavião".

TAIRETÁ

AVENIDA — "Assassino a Sangue Frio".

JAGUARIBE PODE "ENFIAR" OUTRA

GADANHA SIM. IRONY NAO

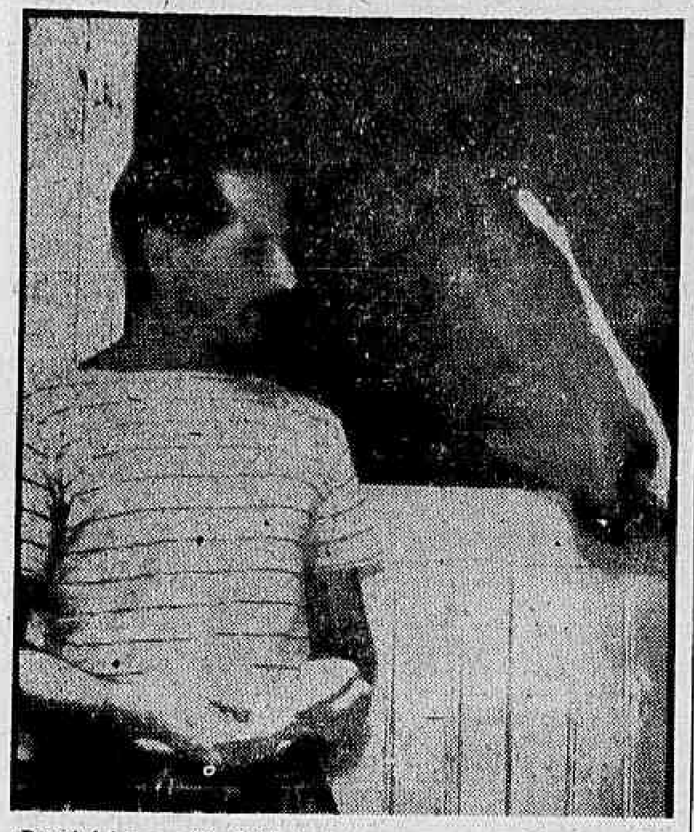

— *Resolvi fazer o "forfait" de Irony para a corrida desta tarde. A égua já havia fracassado na sua última corrida na pista de areia pesada e como a raia não melhorou, o melhor é guardar a próxima semana, quando inclusive, o páreo saiu mais vazio. Foram palavras do treinador Valter Aliano. E ainda esclareceu: Gadanha é uma boa corrida, mas será tarefa mais difícil nesta oportunidade, com as presenças de Maria Perigosa e Valentia. Mas espero uma grande exibição, e minha eguinha pode repetir sem surprêsa. — Na foto, o treinador ao lado de Escopeta, outra pupila que também surge anotada esta semana*

Ted seguiu na conta: ganha novamente

Foi, realmente, muito boa a vitória do cavalo TED na sua derradeira apresentação. Alardeando uma forma soberba, tomou a ponta logo após a partida e acabou com o páreo. Na reta foi disparando para o espelho e não deixou a menor dúvida de que está em condições para repetir seu êxito na tarde de hoje. Seguiu em forma perfeita o pupilo de Ernani de Freitas que, para triunfar, bastará confirmar a derradeira atuação. Daí o nosso destaque para êste defensor do Stud Paula Machado como uma das indicações seguras para programação de hoje no Hipódromo Brasileiro.

Lembretes

1.º Páreo:
SEA VERNON pode ganhar outra, "Tinindo".
ANNETE é matunga e, como tal, pode "vender" a "pedra" e nem se colocar.
2.º Páreo:
SANDALIASAN tem grandes possibilidades. Pule boa.
HELLEN BLAIR ficou na vez. Bem apostada.
3.º Páreo:
MARIA PERIGOSA gosta de pista pesada.
GUABA é bem indicada. Bom pilôto em seu dôrso.
4.º Páreo:
MANEADOR reaparece melhorado e na areia corre mais.
JASMINO venceu bem e pode repetir.
5.º Páreo:
"VOVÓ TEREZA" aconselha aos "netinhos": Pela última, não tenho jeito hoje...".
RIGIDA melhorou e pode "estourar" qualquer dia. No RGS corria com "gente" bem melhor que essa.
6.º Páreo:
JAGUARIBE venceu bem e pode repetir.
FÓRUM, bom "lameiro", vai dar trabalho. APANAGIO, idem.
7.º Páreo:
GABLE ficou na vez e agora leva o "Bêco"...
ONÓRIO é grande adversário na pista pesada.
8.º Páreo:
VELEIRO ficou na vez. Mas pode fracassar.
RUSTON, a nosso ver, é o cavalo do páreo.
9.º Páreo:
TED seguiu em progressos. Boa poule.
RAMBÓIA adquiriu aguerrimento com aquêle terceirinho de outro dia... Pule grande está aí mesmo.

PROGRAMAS

MONTARIAS OFICIAIS

Corrida de sábado

1º Páreo — às 14,10 horas — 1 800 metros — Cr$ 50.000,00.

	Ks.
1—1 Sur Mer, I. Souza	56
2—2 Iaiá Formosa, L. Rigoni	56
3 Trica, P. Fontoura	52
3—4 Zara, M. Silva	56
5 Arrevila, G. Queiroz	56
4—6 Onayá, D. P. Silva	56
7 Biquara, A. Portilho	54

2º Páreo — às 14,40 horas — 1.400 metros — Cr$ 85.000,00.

	Ks.
1—1 Xona, M. Silva	55
2—2 Chiarina, M. Henrique	55
3—3 Miralux, I. Souza	55
4—4 Queguari, A. Santos	55
" Toncia, J. Baffica	55

3º Páreo — às 15,10 horas — 1 000 metros — (Pista de grama) — Cr$ 80.000,00.

	Ks.
1—1 Ptolomeu, M. Henrique	54
2—2 Muscari, L. Rigoni	54
3—3 Guerrilheiro, U. Cunha	54
4 Capablanca, J. Silva	54
4—5 Verdun, I. Souza	54
" Vermouth, J. Queiroz	54

4º Páreo — às 15,40 horas — 1 000 metros — (Pista de grama) — Cr$ 80 000,00.

	Ks.
1—1 Kanagava, U. Cunha	54
2—2 Kaleca, A. G. Silva	54
3—3 Pamonn, A. Santos	54
4 Korista, C. Dias	54
3—5 Vandale, I. Souza	54
6 Lakbi, J. Portilho	54
4—7 Fleur, Bleu, F. Irigoyen	54
8 Guerrilheira, H. Cunha	54

5º Páreo — às 16,10 horas — 1.000 metros — Cr$ 90.000,00 (Grama).

	Ks.
1—1 Usinga, O. Ulloa	55
2—2 Antigona, M. Silva	55
3—3 Monteguia, J. Portilho	55
4 Xêta, J. Marchant	55
4—5 M. Fair Lady, L. Rigoni	55
6 Lily Rose, A. Reis	55

6º Páreo — às 16,40 horas — 1 400 metros — Cr$ 85.000,00 — (Betting).

	Ks.
1—1 Bomarchué, D. Moreira	55
2 Xiú, J. Marchant	55
3 Hervão W. Andrade	55
2—4 Canzonière, A. Santos	55
5 Klang M. Henrique	55
6 Eiró, J. Negrello	55
3—7 Lord Caron, U. Cunha	55
8 Endiablé, A. Portilho	55
9 Lúpulo, I. Souza	55
10 Xué, H. Cunha	51
4—11 Comanche, M. Silva	55
12 Xilo, L. E. Castro	55
13 Diorito, P. Labre	55
" Aval J. Marinho	55

7º Páreo — às 17,10 horas — 1.800 metros — Cr$ 50.000,00 — (Betting).

	Ks.
1—1 Campo Flor, J. Tinoco	56
2 Discípulo, J. Queiroz	60
3 Abilio, L. Rigoni	60
2—4 Deserto, P. Fontoura	55
5 Operante, A. Santos	55
6 Harslem, H. Cunha	60
3—7 Saci, M. Henrique	55
8 Histórico, J. Ramos	52
" Tafui, E. Castilho	55
4—9 Rico, M. Silva	55
10 King Admiral, O. Ulloa	55
" The Second, Não corre	55
" Sea Prince, I. Souza	56

8º Páreo — às 17,40 horas — 1.500 metros — Cr$ 60.000,00 — (Betting).

	Ks.
1—1 Hagen, A. Reis	52
2 Jugurta, A. Portilho	54
3 Siam, H. Lima	60
2—3 Portaló, I. Souza	55
4 Parnahyba, M. Silva	58
5 Tutti Fruti, E. Castillo	60

(Conclui na 7.ª pág.)

Apanágio e Fórum são sérios rivais

O tordilho Jaguaribe tem amplas possibilidades de obter novo triunfo na reunião de hoje. Inscrito no sexto páreo do programa, o filho de Pharo's Light deve enfrentar — pràticamente — a mesma turma de outro dia, quando venceu tranquilamente sob a direção de Manoel Bezerra da Silva.

Agora, na distância de 1.600 metros, o defensor do Stud Lundgren poderá acompanhar o "train" do páreo mais à vontade, enquanto seus rivais, todos ligeiros, provàvelmente, atuarão mais apurados na dianteira.

RIVAIS

Apanágio e Forum, concorrentes de melhor classe que Hilo-Deoro e Horban, levando a sobrecarga de 52 quilos aparentam ser os maiores adversários do pilotado de M. Silva. Ambos vêm de boas "performances" na Gávea e têm seus "rendimentos" sensivelmente melhorados na pista de areia pesada. Tanto o filho de Manguari como o pupilo de Valdemar Costa podem ameaçar o favorito nos metros finais do percurso. Todavia derrotar o defensor da blusa ouro e azul em horizontais é um pouco mais difícil.

"BEQUINHO"

Manoel Bezerra da Silva, que vai conduzir mais uma vez o tordilho Jaguaribe

Veleiro ficou na vez: difícil perder

Agradou em cheio o reaparecimento do cavalo VELEIRO, recentemente no Hipódromo da Gávea. Perdeu sòmente para CASCADOR em exibição que deixou boa promessa para uma nova oportunidade. Esta chegou hoje, com VELEIRO mais aguerrido e pronto para marcar agora seu esperado triunfo. Anda bonitão e em forma soberba o defensor do Stud Marinha e cremos que em carreira normal, vá ganhar a oitava prova da reunião de hoje no Hipódromo da Gávea. É na realidade, VELEIRO uma pule segura para os leitores.

Nossos informes para hoje

1.º Páreo — 1.600 metros — Cr$ 60.000,00 — Cr$ 18.000,00 e Cr$ 12.000,00 — às 13,50 hs. — Record: Farineli, 97"2/5

Animais — Jóqueis	Pêso	Possibilidades	Treinadores	Performances	Tempo
1—1 Sea Venom, I. Souza	60	Pode repetir. Em grande forma.	M. Raphael	1º de Annette — Uca	93" 1400 AP
2 Eliete, J Ramos	60	Capaz de se colocar. Melhorou.	J. E. Souza	4º de Sea Venon — Annette	93" 1400 AP
2—3 Annete F. Irigoyen	56	Das principais a vitória. Firme.	D. Ferreira	2º de Sea Venon — Uca	93" 1400 AP
4 Jorale P. Fontoura	56	Não cremos. Pouca chance	S. Morales	4º de S. Light — Ringleira	83"4|5 1300 AL
3—5 Milsa L. Vaz	60	Vem melhorada de S. Paulo. Há fé.	A. Morales	3º de Heluana — Hopeful (SP)	84"1|5 1300 AL
6 Ringleira, S. França	58	Gostamos. Um grande azar.	A. Corrêa	2º de S. Light — Atención	83"4|5 1300 AL
4—7 Uca, L. Rigoni	56	Não é difícil. Atuou regularmente.	A. Cardoso	3º de Sea Venon — Annette	93" 1400 AP
8 Fronteira, E. Steyka	56	Pouca chance nesta turma. Daí.	M. Mendonça	7º de Sea Venon — Annette	93" 1400 AP

Nossa indicação — RINGLEIRA — Adversária — SEA VENON — Bom azar — ANNETE

2.º Páreo — 1.300 metros — Cr$ 70.000,00 — Cr$ 21.000,00 e Cr$ 14.000,00 — às 14,15 hs. — Record: Farineli, 79"2/5

Animais — Jóqueis	Pêso	Possibilidades	Treinadores	Performances	Tempo
1—1 Sandaliasan, L. Rigoni	56	Está bem e contam com vitória.	L. Tripodi	3º de Viva — Helen Blair	83"4|5 1300 AP
2—2 Vatinga, J. Marchant	56	Estreante. Levam de barbada.	M. Almeida	ESTREANTE	
3 Tegucigalpa, E. Castillo	56	Regular apenas. Surprêsa.	A. Paim	6º de Viva — Helen Blair	83"4|5 1300 AP
3—4 Helen Blair, A. Santos	56	Ligeirinha. Dará o que fazer.	M. Salles	2º de Viva — Sandaliasan	83"4|5 1300 AP
5 Maizbir, S. França	56	Não agrada. Nada tem feito.	A. Corrêa	8º de Viva — Helen Blair	83"4|5 1300 AP
4—6 Lambôa, M. Henrique	56	Das principais ganhadoras. Há fé.	A. P. Silva	4º de Viva — Helen Blair	83"4|5 1300 AP
7 Imina, P. Fontoura	56	Pelo que correu é cêdo ainda.	J. Cruzado	5º de Viva — Helen Blair	83"4|5 1300 AP

Nossa indicação — SANDALIASAN — Adversária — HELEN BLAIR — Bom azar — LAMBOA

3.º Páreo — 1.400 metros — Cr$ 70.000,00 — Cr$ 21.000,00 e Cr$ 14.000,00 — às 14,40 hs. — Record: Urge, 84"4/5

Animais — Jóqueis	Pêso	Possibilidades	Treinadores	Performances	Tempo
1—1 Maria Perigosa, L. Rigoni	56	Pode vencer. Está bem melhor.	F. Madalena	3º de Vac — Arácia	92" 1500 GM
2—2 Aracia D. P. Silva	56	Inimiga certa Dará trabalho.	P. Morgado	2º de Vac — M. Perigosa	92" 1500 GM
3 Kovidara, P. Fontoura	56	Não gostamos. Páreo difícil.	J. S. Silva	9º de Delicatesse — Jane	76"1|5 1200 AL
3—4 Gadanha, M. Silva	56	Vai correr mais ainda. Rival.	W. Aliano	1º de Javolá — Terpsicore	83" 1300 AP
5 Guaba, F. Irigoyen	56	Grande azar. Muito ligeira.	D. Ferreira	3º de Delicatesse — Jane	76"1|5 1200 AL
4—6 Valentia, J. Marchant	56	Está sendo levada como barbada.	M. Almeida	2º de Noemi — Arácia	89"3|5 1400 AL
7 Sea-Mew, A. Santos	52	Não cremos em sua vitória.	I. Morais	4º de Gadanha — Javolá	83" 1300 AP

Nossa indicação — VALENTIA — Adversária — MARIA PERIGOSA — Bom azar — GUABA

4.º Páreo — 1.500 metros — Cr$ 60.000,00 — Cr$ 18.000,00 e Cr$ 12.000,00 — às 15,10 hs. — Record: Tirafogo, 91"4/5

Animais — Jóqueis	Pêso	Possibilidades	Treinadores	Performances	Tempo
1—1 Meneador, U. Cunha	56	Gostamos. Tem possibilidades.	A. Morales	4º de Wagner — Jasmino	97" 1600 GL
" Massacre, Não corre	52	Não corre.	S. Morales	5º de Jasmino — Bergerac	90"1|5 1400 AP
2—2 Jasmino, M. Silva	60	Dos principais. Pode repetir.	C. Rosa	1º de Bergerac — Tristão	90"1|5 1400 AP
3 Califa, D. Moreira	60	Só vem fracassando. Difícil.	G. Feijó	9º de Jasmino — Bergerac	90"1|5 1400 AP
3—4 Bergerac, P. Fontoura	58	Grande competidor. Contam ganhar.	C. Pereira	2º de Jasmino — Bergerac	90"1|5 1400 AP
5 Cascador, I. Souza	56	Surprêsa aqui. Não gostamos.	Y. Cunha		90"1|5 1400 AP
4—6 Tristão J. Portilho	54	Correu bem e tem possibilidades.	M. Canejo	3º de Jasmino — Bergerac	90"1|5 1400 AP
7 Cachito E. Castillo	56	Não agrada. Pouca chance.	A. Paim	6º de Jasmino — Bergerac	90"1|5 1400 AP

Nossa indicação — JASMINO — Adversário — TRISTAO — Bom azar — BERGERAC

5.º Páreo — 1.500 metros — Cr$ 60.000,00 — Cr$ 18.000,00 e Cr$ 12.000,00 — às 15,40 hs. — Record: Tirafogo, 91"4/5

Animais — Jóqueis	Pêso	Possibilidades	Treinadores	Performances	Tempo
1—1 Justicia, M Henrique	56	Chance de primeira. Correndo bem.	B. Carvalho	3º de Ué — S. Light	91"1|5 1400 AP
" Tia Poliana, G. Queiroz	56	Apenas refôrço para Justicia.	B. Carvalho	11º de Ué — Star Light	91"1|5 1400 AP
2—2 Ué, J Lopes	60	Venceu bem e gosta da pesada.	C. Souza	1º de Star Light — Justicia	91"1|5 1400 AP
3 Atalia, A. G. Silva	56	Nada tem feito. Pouca chance.	T. Garcia	8º de A. d'Austria — Inágua	99" 1600 GL
3—4 Inágua, I. Souza	60	Não correspondeu ao esperado.	W. Souza	9º de Ué — Star Light	91"1|5 1400 AP
5 Rigida P Fontoura	58	Páreo difícil Corre pouco.	Mg. Souza	10º de Ué — Star Light	91"1|5 1400 AP
4—6 V. Thereza (*) A. Port.	58	Esperam agora sua vitória. Inimiga.	S. Amore	4º de Ué — Star Light	91"1|5 1400 AP
7 Fair Love, D. P. Silva	58	Baleada, mas está melhorando.	J. Lourenço	5º de Ué — Star Light	91"1|5 1400 AP
8 Saravá M. Silva	60	Prefere uma raia mais sêca. Há fé.	R. Barbosa	7º de Ué — Star Light	91"1|5 1400 AP

(*) ex-Arteziana.

Nossa indicação — VOVO THEREZA — Adversária — UE' — Bom azar — JUSTICIA

6.º Páreo — 1.600 metros — Cr$ 50.000,00 — Cr$ 15.000,00 e Cr$ 10.000,00 — às 16,10 hs. — Record: Farineli, 97"2/5

Animais — Jóqueis	Pêso	Possibilidades	Treinadores	Performances	Tempo
1—1 Jaguaribe, M. Silva	56	Está tinindo. Poderá repetir.	P. Morgado	1º de Hilo Deoro — Tio Carlos	89"1|5 1400 AP
2—2 Apanágio, J. Portilho	56	Dos principais. Em grande forma.	C. Pereira	3º de Samurai — Tio Carlos	116"4|5 1800 AL
3—3 Hilo-Deoro, I. Souza	60	Voltou a correr bem. Inimigo.	J. S. Silva	2º de Jaguaribe — Tio Carlos	89"1|5 1400 AP
4 Coeur Joie, Não corre	52	Não corre	F. Schneider	3º de Horban — Caramelo	125"3|5 1900 AP
4—5 Forum J. Ramos	52	Não valeu sua última atuação	W. Costa	5º de Samurai — Tio Carlos	116"4|5 1800 AL
6 Horban, P. Fontoura	52	Grande azar! Contam repetir.	M. Araujo	1º deCaramelo — C. Joie	125"3|5 1900 AP

Nossa indicação — JAGUARIBE — Adversário — APANAGIO — Bom azar — HORBAN

7.º Páreo — 1.200 metros — Cr$ 50.000,00 — Cr$ 15.000,00 e Cr$ 10.000,00 — às 16,40 hs. — Record: Zuzuca, 73"1/5. (BETTING)

Animais — Jóqueis	Pêso	Possibilidades	Treinadores	Performances	Tempo
1—1 Gable M. Silva	60	Está tinindo Grande candidato.	W. Oliveira	2º de Jacaré — Sabugueiro	78" 1200 AL
2 Lamento, M. Martins	60	Não gostamos Páreo difícil aqui.	M. Raphael	4º de R d'Or — Operante	80" 1200 AP
3 Barrière, I. Souza	58	Atuando mal. Só com melhoras	R. Carrapita	7º de Jacaré — Irony	92"4|5 1400 AP
2—4 Rafal, L. Rigoni	56	Volta em boas condições. Inimigo.	P Morgado	7º de Ventanero — Breville	104"4|5 1600 AP
5 Irony J. Portilho	56	Não agrada Páreo difícil.	W. Aliano	6º de Biquara — Gaiata	74"2|5 1200 AP
6 Buoyant, W. Andrade	60	Está melhorando, mas não dá...	J. Andrade	6º de Jacaré — Irony	92"4|5 1400 AP
3—7 Dourador, G. Almeida	60	Cuidado. Grande pule aqui...	A. Cardoso	4º de Jacaré — Gable	78" 1200 AL
8 Jarazal, A. G. Silva	54	Não agrada Eliminado.	W. Pedersen	4º de Jacaré — Irony	92"4|5 1400 AP
9 Picuhy J. Baffica	52	Possivelmente não correrá.	D. Cassas	6º de Quixodó — Jacaré	97"1|5 1500 AL
4-10 Onório P. Fontoura	60	Melhorou Grande competidor.	R. Silva	3º de Jacaré — Irony	92"4|5 1400 AP
11 Sabugueiro, A Leite	58	Não demora sua vitória. Há fé.	R. Soares	3º de Jacaré — Gable	78" 1200 AL
12 Canzoreta, H. Cunha	58	Sòmente ligeira. Páreo difícil.	F. Schneider	5º de Jacaré — Irony	92"4|5 1400 AP
13 Belle Armada, J. Ramos	50	Não cremos absolutamente	N. Figueiredo	6º de Quoxodó — Jacaré	104"3|5 1600 AP

Nossa indicação — RAFAL — Adversário — GABLE — Bom azar — IRONY

8.º Páreo — 1.600 metros — Cr$ 60.000,00 — Cr$ 18.000,00 e Cr$ 12.000,00 — às 17,10 hs. — Record: Farineli, 97"2/5 (BETTING)

Animais — Jóqueis	Pêso	Possibilidades	Treinadores	Performances	Tempo
1—1 Veleiro, L. Rigoni	56	Está em grande forma. Candidato.	G. Morgado	2º de Cascador — Ruston	91"4|5 1400 AP
2 Uarú P. Labre	50	Pouca chance de se vitoriar. Duro	N. Gomes	7º de Cascador — Veleiro	91"4|5 1400 AP
2—3 Ruston, W. Andrade	58	Grande rival. Sempre confirmando.	R. Freitas	3º de Cascador — Veleiro	91"4|5 1400 AP
4 Jebeil, A. Reis	56	Não gostamos. Há melhores.	O. Pinto	8º de Cascador — Veleiro	91"4|5 1400 AP
3—5 Dovar J. Portilho	60	Vai bem nesta carreira. Cuidado	F. Schneider	4º de Cascador — Veleiro	91"4|5 1400 AP
6 Sixpence, J. Marinho	60	Uma placé e nada mais. Portanto.	N. Pires	7º de Pai Tiago — Gudrum	117"1|5 1800 AL
7 Relicário, A. G. Silva	52	Na turma e dos bons azares.	T. Garcia	2º de Sea Venon — Lazanha	92"1|5 1400 AL
4—8 Boliche P. Fontoura	60	Bem montado e vem figurando	C. Tourinho	6º de Cascador — Veleiro	91"4|5 1400 AP
9 British Emery, I Souza	58	Não cremos em sucesso. Difícil.	R. Carrapito	9º de Peter Pan — Urucum	89"4|5 1400 AU
10 Tapagé, J. Ramos	56	Volta bem movido. Dos prováveis.	W. Costa	2º de Boliche — Sigfrid	91"2|5 1400 AP

Nossa indicação — VELEIRO — Adversário — RUSTON — Bom azar — BOLICHE

9.º Páreo — 1.400 metros — Cr$ 70.000,00 — Cr$ 21.000,00 e Cr$ 14.000,00 — às 17,40 hs. — Record: Urge, 84"4/5 (BETTING)

Animais — Jóqueis	Pêso	Possibilidades	Treinadores	Performances	Tempo
1—1 Ted O. Ullão	56	Esperam repetir. E' a favorito.	E. Freitas	1º de Vingo — Ch. Laurier	89"4|5 1400 AP
2 Avilar, D. P. Silva	56	Páreo difícil para êste. Não cremos.	F. Madalena	6º de Vig — Garden	91"4|5 1500 GM
2—3 Chaço M. Silva	56	No bridão poderá se reabilitar.	P. Morgado	8º de Vig. — Garden	91"4|5 1500 GM
4 Cósmico P. Labre	56	Azarão tentador. Dará trabalho.	C. Pereira	6º de Cúmplice — King Lilac	101"2|5 1600 AL
3—5 Kartum J. Ramos	56	Ótimo placé Vai correr bem.	W. Costa	7º de Kermann — Karbon	116"1|5 1800 AP
6 Tampico, L. Diaz	56	Dos prováveis ganhadores. Há fé.	R. Morgado	1º de Kartum — Diabo Louro	83" 1300 AP
7 Titânico, L. Rigoni	56	Chance relativa. Levam na certa	L. Ferreira	1º de Avilar — Tiger	82"2|5 1300 AL
4—8 Ramboia, J. Silva	56	Pelo que vem fazendo é perigoso.	D. Cardoso	3º de Vig — Garden	91"4|5 1500 GM
9 King Lilac, I. Souza	56	Merece placé aqui. Duro ganhar.	M. Mendes	3º de Kermann — Karbon	116"1|5 1800 AP
" Entrerriano, J. Gueiroz	56	Não cremos em sua vitória.	M. Mendes	10º de Cabochon — Chaço	94"2|5 1500 AM

Nossa indicação — TED — Adversário — TITANICO — Bom azar — KING LILAC

O Diário Carioca APONTA

Páreos		Duplas
1.º	Ringleira — Sea Venon — Annete	13
2.º	Sandaliasan — Helen Blair — Lambôa	13
3.º	Valentia — Maria Perigosa — Guaba	14
4.º	Jasmino — Tristão — Bergerac	24
5.º	Vovó Teresa — Ué — Justicia	24
6.º	Jaguaribe — Apanágio — Horban	12
7.º	Rafal — Gable — Irony	12
8.º	Veleiro — Ruston — Boliche	12
9.º	Ted — Titânico — King Lilac	13

GRANDE PREMIO OUTONO

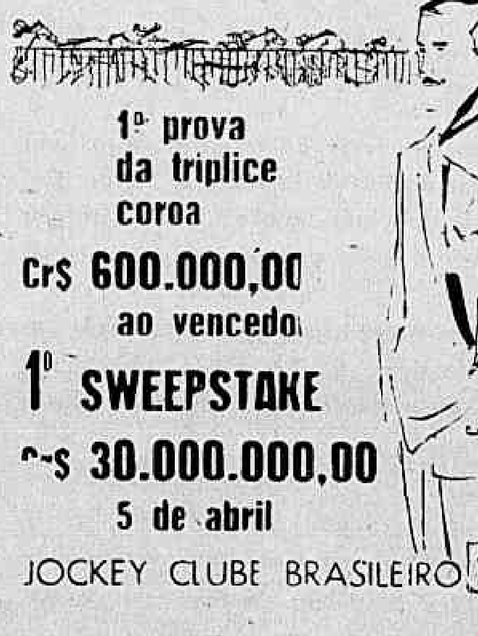

1ª prova da triplice coroa
Cr$ 600.000,00 ao vencedor
1º SWEEPSTAKE
Cr$ 30.000.000,00
5 de abril
JOCKEY CLUBE BRASILEIRO

JOCKEY CLUB BRASILEIRO

AVISO

Avisa-se que, estando sem efeito os permanentes de 1958, seus portadores devem providenciar os novos convites e munirem-se dos mesmos para terem ingresso nas diversas dependências do Hipodromo. Bem assim, avisa-se que, na Tribuna Social do Hipodromo a permanência em trajes esportivos só será tolerada até às 12 horas.

Rondó dos Cavalões

Vão puxar cavalo, vão.

Vocês sabem, uma coisa que eu gostaria **muito** de poder fazer? Era pegar o Mariozinho, o Chico 20.000, o Braga, ex-das Águas e o Licinio Big-Red e, bem de madrugadinha, levá-los prá minha cocheira, mandar que arregaçassem as calças até o joelho, depois entregar um cavalinho a cada um, prá levar pró prado. Gostaria de vê-los fazendo tchoc, tchoc, tchoc, afundadinhos na lama, durante 15 minutos prá ir, e outros 15 prá voltar. Ah! isto é que eu queria muuuito vêr! Sei que êsse meu desejo num pode ser satisfeito, mas, se pudesse, garanto a vocês que, bem depressa, o caminho dos cavalos estaria macadamisado. Por que, então, êsses ilustres senhores, que ficam até às tantas no quentinho, debaixo das cobertas, poderiam avaliar o mau pedaço que passam, cavalariços e cavalos que, diàriamente, são obrigados a fazer aquêle percurso: ou é lama até os joelhos, ou é poeira sufocante a entrar pelos olhos, pelo nariz e pela bôca.

Francamente, é o máximo do relaxamento e do pouco caso, êsse caminho, até hoje, nessas condições! Vão alegar, como alegam prá tudo, agora, que não há dinheiro? Mas essa não pega, não. Não estão gastando milhões com a sede nova? Não gastam, sem medir prá botar retratos e discursos do Mariozinho em todos os jornais da cidade, numa propaganda boba e sem o menor interêsse (Afinal, quem é que vai «se quedar» embevecido diante do lindo sorriso do Mariozinho ou dos discursos «chatos» (desculpem a expressão) que o Luís Chapéu escreve prá êle ler? Só mesmo a D. Chiquinha). Não estão gastando um dinheirão prá construir cocheiras, modêlo, pró Chico 20.000? Não gastaram à valer, prá construir palacete pró Paulo Morgado, vulgo «Gororoba», e pró Carlos Tôrres e pró Zé Salustiano? Não esbanjam, com banquetes e viagens? Ora, quem gasta dêsse jeito, nessas coisas, NAO PODE dizer que não tem dinheiro prá macadamisar um pequeno trecho de caminho intransitável, ou prá fazer uma piscina para os cavalinhos.

Justamente êsse cavalinhos, que dão dinheiro prá encher a caixinha, é que são os prejudicados! Tudo passa na frente dêles, quando êles é que deviam passar antes de tudo mais. Até os retratinhos do Mariozinho têm mais importância! Mas isto é só aqui, no nosso Jockey Clube onde não há diretores competentes, capazes, e conhecedores dos problemas do turfe. Aqui, onde se pensa e se cuida de tudo, menos dos interêsses, e do bem-estar dos cavalinhos.

Não viram, ainda agora, o caso da piscina?! Foi suspensa a sua construção (e depois de comprado todo o material) por ordem do vice-presidente, Chico 20.000. «Sai muito caro», disse-me êle. Então os cavalinhos que suem, e passem mal, no nosso verão senegalesco. Que importância tem ~? E os animais sentidos, que tanto se beneficiam com o treinamento a nado, êsses, que vão diàriamente à raia e se arrebentem depressa. Que é que tem, num é?

Vocês estão vendo a inteligência dos «donos» do Jockey Clube?! E como é que êles raciocinam? Como é que êles trabalham?

É de amargar, num é mesmo?

Ah! meu Deus!! Como tá longe, maio de 60!...

♡

NOTINHA — Meu caro Chico 20.000, você viu que tornei a falar da piscina, aí atrás? Ela é mais do que necessária, uma vez que aquela sua idéia do «pier» e da praia, em plena Avenida Epitácio Pessoa, com automóveis e caminhões trafegando, e os cavalinhos atravessando, é absolutamente impraticável. Mande fazer essa piscina depressa, antes que a Prefeitura, chegue com o atêrro lá onde estão o «pier» e a prainha. Mostre que você não estava dormindo quando a inteligência passou.

INAH DE MORAES

CONCURSO ACUMULADO

CR$ 503.354,00

Para a reunião que se realiza, hoje, quinta-feira, dia 26, no Hipódromo da Gávea, está acumulado o Concurso de 7 (sete) pontos, na importância de Cr$ 503.354,00.

Vovó Teresa pintou na última: boa pule

Volta a competir no quinto páreo de hoje a égua VOVÓ TERESA com possibilidades certas para marcar seu esperado triunfo. Reaparecendo a semana passada, arrematou muito desgarrada, bem próxima dos ponteiros numa demonstração de promessa para a outra atuação. Hoje, mais aguerrida e enfrentando a mesma turma e pista, cremos que a pupila de Sabatino D'Amore tenha encontrado uma oportunidade de ouro para assinalar sua vitória. Vamos, portanto, com esta égua, que promete, inclusive, uma pule bem tentadora.

Flu e Palmeiras esta noite, em São Paulo

Fluminense, América e Bangu estarão se apresentando hoje à noite fora desta capital, em amistosos dos quais o mais interessante é o que colocará os tricolores das Laranjeiras em confronto com o Palmeiras, no Estádio do Pacaembu.

O Bangu atuará na cidade de São Luís (Maranhão), contra o Moto Clube, e o América jogará em João Pessoa, diante da equipe do Auto Esporte.

FLUMINENSE

Será iniciado às 21 horas o amistoso entre o Fluminense e o Palmeiras, com João Etzel na arbitragem. A equipe carioca formará assim: Gonzalez; Mariinho e Pinheiro; Nilo, Clóvis e Altair; Telê, Jair Francisco, Valdo, Paulinho e Escurinho.

O Fluminense já realizou duas apresentações na capital paulista, a última das quais frente ao Santos, que o derrotou

AMÉRICA

O time rubro estréia em campos paraibanos após realizar algumas apresentações no Pará e em Pernambuco. Nesse último Estado, ganhou do Esporte Clube Recife por 2x0, e viu-se derrotado pela contagem mínima por um combinado formado por jogadores do Náutico e do E. C. Recife.

Contra o Auto Esporte, hoje à noite, a equipe comandada por Yustrich se apresentará com a seguinte formação: Dick; Jorge e Lúcio; Wilson Santos, Leônidas e Hélio; Calazans, Canário, Antoninho, Valeu e Nilo.

Da capital paraibana, o América seguirá para a cidade de Campina Grande, onde jogará domingo próximo contra o Campinense.

BRASIL E URUGUAI FICOU PARA HOJE

Chuva torrencial forçou adiamento

BUENOS AIRES, 25 (De Evandro Carlos de Andrade, enviado especial do DIARIO CARIOCA) — Pesada e duradoura chuva açoitou esta capital durante tôda a tarde, ocasionando a transferência do jôgo Brasil e Uruguai para a noite de amanhã, quinta-feira, às 21,45 horas. Também o prélio Chile e Bolívia (preliminar) foi transferido, acompanhando o principal.

Em consequência do imprevisto, a partida Brasil e Paraguai, que deveria ser jogada no próximo sábado, foi adiada oficialmente para domingo, e a partida Argentina e Uruguai passou de domingo para a próxima segunda-feira.

PELE' FEBRIL

De um certo modo o adiamento beneficiou o Brasil, que estava ameaçado de não contar com Pelé. O meia titular está muito febril e, até à hora do jôgo, poderá se recuperar, para não desfalcar mais o selecionado brasileiro, já tão atingido em suas reservas vitais.

MESMO TIME

Sabendo-se que a recuperação de Nilton Santos não chegará a tempo para êste jôgo, o técnico Vicente Feola vai manter os mesmos homens que terminaram a partida com a Bolívia, isto é, com Djalma Santos na lateral direita e Formiga de médio volante.

DÉCIO ESTEVES

O atacante Décio Esteves, entretanto, continua muito cotado para entrar na linha média se Formiga não resistir os noventa minutos. Décio tem treinado muito bem na posição de Zito e não será surprêsa se jogar ao lado de Didi, pelo menos um tempo.

PILASTRA ANTIGA

Djalma Santos é uma antiga pilastra do escrete brasileiro. Assumiu o lugar, em caráter definitivo, no pan-americano do Chile e passando pelo Mundial de 54, nunca mais o perdeu. No último, realizado na Suécia, jogou apenas a partida final e foi considerado pelos cronistas de todos os países como o maior lateral direito do mundo. Agora, quando as coisas começavam a ficar pretas para os nossos, o técnico Vicente Feola lançou-o novamente

BÔLSA DE GÊLO

Depois da pancada (Brasil x Bolivia), Zito foi retirado de campo e não voltou para ver o resto da partida. Ficou estirado no banco, assim, com o saco de gêlo em cima do tornozelo atingido

Brasil x Argentina quebrará recordes

BUENOS AIRES, 25 — (De Evandro Carlos de Andrade, enviado especial do DIARIO CARIOCA) — Os ingressos para o jôgo Brasil x Argentina, que provàvelmente decidirá o XX Campeonato Sul-Americano de Futebol, começarão a ser vendidos na próxima segunda-feira, segundo uma decisão da AFA, adotada em função do impressionante interêsse que o "match" está despertando.

O grande jôgo, marcando o desfêcho do campeonato, será disputado no dia 4 de abril e, segundo estimativas da AFA, sua renda superará em muito a registrada no encontro Argentina x Peru, que foi de 4.355.475 pesos.

ÊXITO FINANCEIRO

Os dirigentes da AFA estão certos, por outro lado, que o XX Campeonato Sul-Americano de Futebol encontrará seguramente um êxito financeiro sem precedentes na história do futebol sul-americano. O lucro que esperam é da ordem de seis a sete milhões de pesos, segundo pronunciamentos feitos com tôda a convicção.

Tal sucesso, segundo ainda os dirigentes da AFA, era completamente inesperado.

AMAPAENSES NO INFANTO-JUVENIL

MACAPÁ, 25 (Sport Press) — A equipe amapaense de natação, que deverá participar do próximo certame brasileiro infanto-juvenil, continua em franco preparativos, estando, porém, já preparada, para a grande competição natatória, a ser promovida pela Confederação Brasileira de Desportos. Altos, falando sôbre o assunto, à reportagem, o governador Pauxi Nunes declarou que a equipe começa a se inquietar, face ao silêncio da entidade maior, quanto à efetivação do certame nacional, infanto juvenil, de cuja categoria, os amapaenses são os campeões brasileiros.

NOVAS DATAS DO SUL-AMERICANO

BUENOS AIRES, 25 (UP) — O mau tempo reinante nesta capital, com chuvas intensas, impôs o adiamento para amanhã dos jogos que deviam efetuar-se hoje pelo Campeonato Sul-Americano de Futebol. Assim, o encontro Chile x Brasil será realizado às 19,45 horas e Brasil x Uruguai às 21,45. Sábado não haverá jogos pelo campeonato.

Domingo, jogarão Bolívia x Peru, às 18 horas, e Brasil x Paraguai, às 20 horas. Na segunda-feira, jogarão Argentina x Uruguai, às 21,30 horas. Os restantes jogos do torneio serão efetuados nas datas previstas.

O adiamento para segunda-feira do encontro entre uruguaios e argentinos foi decidido ante a recusa do Uruguai em jogar domingo. Longas consultas, matizadas com discussões em virtude da atitude uruguaia, finalizaram com a nova tabela de jogos acima mencionada.

DEMOCRATA NA BAHIA

BELO HORIZONTE, 25 (Sport Press) — O Democrata está em adiantados entendimentos para excursionar no interior baiano, jogando nas cidades de Itabuna e Ilhéus e possìvelmente na capital, Salvador. O clube de Sete Lagoas, por intermédio de um de seus próceres, sr. Jairo Leite, trouxe a proposta do E. C. Bahia, de Ilhéus, que foi considerada satisfatória pela sua diretoria. A temporada se verificará na primeira quinzena de abril e contará com seis jogos.

Bola verdadeira não tem assinatura de JK

O sr. Alvaro Bentini veio especialmente de São Paulo para entregar ao presidente Paulo Meira a verdadeira bola do último jôgo do Campeonato Mundial de Basquete, confirmando amplamente o furo do DC que, logo à chegada do escrete, denunciou a troca artificiosa das bolas, numa matéria entitulada: JK ASSINOU BOLA FALSA.

Houve desmentidos que tiveram, na cerimônia realizada na sede da "A Gazeta Esportiva", o mais risível dos comprovantes. Agora sim, o basquete brasileiro possui a bola simbólica do campeonato mundial, contendo as assinaturas de todos os jogadores e dos jornalistas presentes.

FALTA UMA

Depois que as coisas foram recolocadas em seus lugares, lamenta-se apenas o engano a que foi levado o sr. presidente da República, assinando uma bola falsa, destituída de valor e que fora utilizada numa pelada entre jornalistas brasileiros e estrangeiros, em Temuco. Agora a Confederação Brasileira tem a bola verdadeira com tôdas as assinaturas menos uma: a de JK, que ficou na bola falsa.

Ainda na oportunidade em que denunciamos a troca informamos que os jornalistas Alcides Bentini e Amauri Matos, autores da façanha, iriam oferecer a bola como presente ao presidente Paulo Meira.

APARECEU A MARGARIDA

Apareceu finalmente a bola que foi utilizada pelos jogadores brasileiros de basquete, na última partida do Campeonato Mundial. Durante muito tempo, mesmo depois da denúncia feita pelo DC o jornalista Alcides Bentini manteve a bola guardada em São Paulo na sede de "A Gazeta Esportiva". Agora tirou-a do bau e, ao entregá-la ao sr. Paulo Meira, houve quem cantasse baixinho: "apareceu a Margarida, olé, olé, olá"

NO BOX

LONDRES, 25 (FP) — A Federação Britânica de Boxe recusou hoje autorização a Brian, para que lute com o americano Floyd Patterson, em disputa do campeonato mundial de pêso pesado, prova que estava prevista para 23 de abril próximo, em Las Vegas.

TERRENOS DE PRAIA

Vendem-se no ramal de Mangaratiba lindos lotes de 15x40, c/ ruas abertas, luz, água, prontos para construir, preços a partir de Cr$ 60.000,00, c/ grande facilidade de pagamento no prestações. Tratar na CIA. DE URBANIZAÇÃO TERRITORIAL, Av. Rio Branco, 14 — 11.º and. Tels.: 43-8578 — 43-9486.

ASTENIA SEXUAL

Voronof revolucionou a medicina demonstrando a possibilidade de restauração das energias perdidas e do vigor sexual. Chamamos pois a atenção da classe médica para a fórmula do TONUKLEN comprimidos, destinada à restauração das funções genitais. Nas drogarias ou pelo reembôlso Caixa Postal 4 — Tijuca — Rio Telefone 48-3087 — Peçam literatura grátis

HENNÉ-LÉNE
TINGE E ALIZA
AMÉRICO: 25-2837

QUATRO JOGOS NO CARIOCA DE VOLEI

Quatro jogos serão realizados logo mais à noite, em disputa da segunda rodada do certame carioca masculino de volibol. Nas diversas quadras da cidade jogarão hoje Fluminense e Vasco da Gama (no Fluminense), Sírio e Flamengo (no Sírio), Centro Israelita e Botafogo (no C. Israelita), e América e Tijuca (no América).

Argentinos seguram craques

BUENOS AIRES, 25 (de Evandro Carlos de Andrade, enviado especial do DIARIO CARIOCA) — A Associação de Futebol da Argentina resolveu segurar em um milhão duzentos e cinquenta mil pesos, contra todo risco enquanto durar o Campeonato Sul-americano, cada um dos jogadores que integram o seu selecionado.

A mesma providência foi adotada em relação aos três diretores técnicos da seleção platina, porém num montante muito inferior ao dos jogadores: 250 mil pesos.

Segundo alguns jornais desta capital, a decisão da AFA de segurar seus jogadores, foi ditada pela violência que vem caracterizando a disputa do XX Sul-americano de Futebol, colocando em permanente ameaça à integridade física dos jogadores que nêle participam.

FLAMENGO JOGA EM RECIFE DOMINGO

RECIFE, 25 (ASAP-DC) — Está sendo aguardada para amanhã, nesta capital, a equipe do Flamengo, do Rio de Janeiro, que disputará dois jogos em gramados pernambucanos, o primeiro dos quais no próximo, domingo, frente ao Esporte Clube do Recife.

Na noite de ontem, na cidade de Maceió (Alagoas), o rubronegro carioca ganhou fàcilmente, por 4x1, do C. R. Brasil, marcando Roberto três gôls e Moacir um.

ALFAIATES SANTOS & PIERI

Vista-se sob medida. Pagando em 10 suaves prestações mensais. Rua Buenos Aires, 246, sobrado Telefone: 43-6196

Crônica faz escrete e põe 3 brasileiros

BUENOS AIRES, 25 — (De Evandro Carlos de Andrade, enviado especial do DIARIO CARIOCA) — Os cronistas esportivos que acompanham o desenrolar do XX Campeonato Sul-Americano de Futebol resolveram formar o selecionado do grande torneio e nêle incluiram três craques do Brasil: Castilho, Didi e Pelé, que a imprensa local tem apontado insistentemente como os valores mais positivos da equipe campeã do mundo.

Para a hipotética seleção, a Argentina ofereceu três jogadores, o Peru também três e o Paraguai e o Uruguai um, tendo os cronistas feito referências especiais ao brasileiro Pelé, cuja capacidade de golear fizeram dêle o centro das atenções de todos que se encontram acompanhando o campeonato.

A SELEÇAO

Eis a seleção do XX. Sul-Americano de Futebol, segundo a opinião dos jornalistas que realizam a cobertura do torneio:

Castilho (Brasil); Benitez (Peru) e Murua (Argentina); Davoine (Uruguai), Grimaldo (Peru) e Mourinho (Argentino); Gomez Sanchez (Peru), Didi (Brasil), Aveiro (Paraguai), Pelé (Brasil) e Belen (Argentina).

MELHOR JUIZ

Quanto ao melhor juiz do certame, tanto os jornalistas estrangeiros como os argentinos, se mostraram de acôrdo em favor do chileno Carlos Robles.

Começa hoje o Mundial de Tênis de Mesa

DORTMUND, 25 (UPI-DC) — A equipe brasileira de tênis de mesa, que participará apenas do campeonato mundial masculino, ficou no grupo A, junto com a Venezuela, Hungria, Estados Unidos, Polônia, Bulgária, Suíça e Noruega.

O campeonato durará 10 dias e dêle participarão mais de 400 jogadores. O atual campeão mundial é o japonês e os húngadores, iugoslavos e chineses estão sendo considerados como os mais fortes adversários.

ESTÁDIO

As partidas serão disputadas no famoso Westfalenhall (maior estádio fechado da Europa), que tem capacidade para 25.000 pessoas e onde foram colocadas 16 mesas e reunidas 15.000 bolas

RAIOS X Dr. Victor Côrtes

Exames radiológicos em residências

TOMOGRAFIAS

Diàriamente das 8 às 11 e das 14 às 17 horas

RUA ARAÚJO PÔRTO ALEGRE, 70

9.º andar — Tel.: 22-5330

O MONUMENTAL SOLDIER FIELD

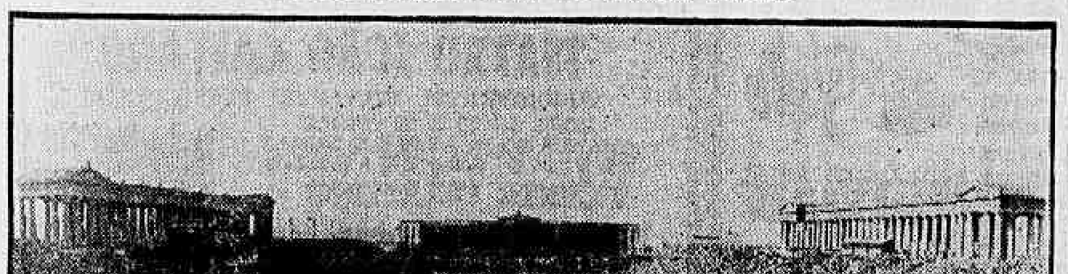

Aqui lutaram, há cêrca de 30 anos, Tunney e Dempsey, perante 126.000 espectadores. No espaço compreendido entre os dias 27 de agôsto e 7 de setembro do corrente ano, o Soldier Field servirá de palco para os III Jogos Pan-Americanos

Jogos Pan-Americanos terão palco gigante

"Soldier Field", em Chicago, principal estádio para os Jogos Pan-Americanos tem uma capacidade para 80.000 pessoas sentadas, em competições esportivas, embora tenha acomodado um número muito maior de espectadores, em mais de uma ocasião.

Há cêrca de 30 anos, na célebre luta de pesos-pesados em que se defrontavam Jack Dempsey e Gene Tunney, 126.000 pessoas foram ao Soldier Field e, frequentemente, os jogos ali realizados atraem mais de 100.000 pessoas e quase o dôbro encheu a enorme arena durante o Congresso Eucarístico da Igreja Católica Romana.

LOCALIZAÇAO

O "Soldier Field" está situado perto das praias do Lago Michigan e é servido pelas principais avenidas da cidade. Acha-se a menos de 5 quilômetros do centro comercial de Chicago e será o palco das cerimônias de Abertura e Encerramento dos III Jogos Pan-Americanos, além das provas de atletismo, finais de futebol e competição equestre.

Vai ser escalado o "english team"

LONDRES, 25 — (BNS-DC) — Os selecionadores inglêses estão preparando cuidadosamente o "English Team" para as partidas que terá de sustentar com a Escócia (11 de abril) e as que compõem a tournée pelo Brasil, Peru, México e Estados Unidos, nos meados dêste ano.

O grande acontecimento dêste jôgo Inglaterra e Escócia é a cerimônia em que será homenageado o grande "stopper" Billy Wright, capitão do Wolverhampton Wanderes e do selecionado inglês, para comemorar a sua centésima partida como homem de seleção.

A COPA

O Nottingham Foreste e o Luton são os finalistas do famoso torneio pela Copa. Luton chegou a final depois de vencer o Norwich City, a poderosa equipe da terceira divisão, por apenas um gol na partida de desempate. O clube de Luton foi fundado em 1885 e é essa a primeira vez que chega às finais. O Nottingham Forest conquistou a Copa apenas uma vez.

Nada refresca como
o sabor tônico aperitivo...
típico da quinina...
tão apreciado nos
climas tropicais...

- aquêle delicioso
SABOR TROPICAL
da Água Tônica de Quinino
BRAHMA

De fato! Há uma deliciosa diferença no "sabor tropical" da Água Tônica de Quinino Brahma! Acalma a sêde... refresca muito mais, deixando uma sensação nova de bem-estar! Seu bom gôsto merece esta delícia: a gostosíssima Água Tônica de Quinino Brahma — garantida pela insuperável qualidade Brahma!

Gelada ou não...
Com gin ou com limão...
- é deliciosíssima!

PRODUTO DA CIA. CERVEJARIA BRAHMA

Falência absoluta

Decorridos 54 dias continua sem a menor elucidação o crime de que foi vítima o intrujão russo Karosus.

Apesar de ter sido eliminado durante o dia e em seu apartamento de Copacabana, frequentado hàbitualmente por pessoas que com êle realizavam negócios escusos e por policiais, alguns em face de diligências que realizavam em tôrno de roubos e outros por interêsses pessoais, até hoje não pôde a polícia encontrar uma pista segura que a conduzisse aos criminosos, uma vez que já está apurado perìcialmente que o evento não podia ter sido praticado por uma pessoa apenas.

A intervenção de autoridades diversas na solução do caso e principalmente a displicência com que agiram os policiais locais são os principais culpados pelo mistério que até hoje envolve o crime bárbaro de que foi vítima Karosus.

E de se assinalar, em primeiro plano, a imprevidência das autoridades do 2.º DP, que não agiram com a devida presteza, deixando de tomar providências imediatas a respeito da interdição local, detenção dos porteiros do edifício e de vizinhos do assassinado, levantamento imediato da vida de Karosus.

O ato de um investigador arrombar a porta do apartamento sem as precauções legais, pelo fato de ali ter ido para se encontrar com o intrujão com fins extrapoliciais, não mereceu da autoridade local a devida atenção.

Uma desídia completa imperou na marcha do inquérito durante os 20 dias em que êle estêve nas mãos do ex-delegado de Copacabana. Responsável único por tudo que aconteceu, foi apenas transferido. Como castigo pela incapacidade revelada foi mandado para outro distrito menos trabalhoso.

O laudo médico, não distinguindo qual a espécie de objeto contundente, muito embora seja sabido que tal distinção é fácil de ser feita, levando-se em conta a profundidade dos ferimentos, a irregularidade dos seus bordos, os vestígios deixados pelo objeto usado, os característicos das lesões típicas para cada instrumento, deixou um vazio nas investigações, pois continua a dúvida em tôrno de uma estatueta ou de um revólver.

A mecânica do crime e as circunstâncias em que foi realizado são tècnicamente desconhecidas pois, muito embora os 54 dias passados, ainda não foi entregue o laudo de exame local, peça importante para auxiliar a autoridade em suas investigações.

Tôdas estas falhas são responsáveis pelo insucesso policial. Isto demonstra uma falta de comando nos casos de homicídio, ausência absoluta de uma orientação única ditada por pessoa capaz e que disponha de ampla autoridade para agir sôbre todos os departamentos policiais interessados na elucidação do delito.

A falência policial é absoluta, completa.

FALHOU PROFECIA DO "ANJO" SÔBRE A MORTE DO CORRETOR

Povo quis depredar casa do visionário

Compacta multidão postou-se ontem em frente à casa 488 da Rua Tulipas, na Vila Valqueire, em Jacarepaguá, para presenciar a morte do ex-corretor de imóveis José Francisco Perez, que, segundo previsão de um anjo (ao que êle próprio informara), deveria ocorrer às 14,30 horas, o que, entretanto não aconteceu.

Por não ter sido confirmada a profecia de que, passados seis dias depois de completar 66 anos, José Francisco desapareceria dêste mundo, populares revoltados, gritando "o anjo mentiu", tentaram depredar a residência do visionário, não o fazendo graças à intervenção da Polícia.

HISTÓRIA

Em 1939 o sr. José Perez passeava de automóvel em companhia de seu amigo Abel de Almeida e, ao passarem pela Rua 2ª de Maio, foram vítimas de um acidente. O sr. José Perez sofreu fratura do crâneo e foi hospitalizado.

— Passei 14 dias na casa de saúde — esclareceu o sr. José Perez ao DIARIO CARIOCA — e nessa ocasião já apareceu um anjo que disse: "Tu não morrerás desta vez; morrerás seis dias depois de ter completado 66 anos de idade, às 14,30 horas".

Desde que saiu do hospital e retornou ao trabalho o sr. José Perez não tirou mais a predição da cabeça. Em Jacarepaguá, onde sempre residiu, todos o conheciam. Mas sòmente há poucos dias a sua obsessão tomou conta do ex-corretor, que resolveu fazer a divulgação e convidou pessoas amigas para vê-lo morrer.

MULTIDÃO

A medida que os dias foram passando foi crescendo o interêsse em tôrno da anunciada morte do ex-corretor de imóveis, que fôra prevista por um anjo.

Ontem à tarde, algumas horas antes da 14,30, era grande a multidão que se postara em frente à residência do ancião. Inúmeros populares mais crentes chegaram mesmo a ter esperança de que por ocasião da morte do sr. José Francisco Perez o anjo desceria e muita coisa aconteceria. Todavia, a hora H estipulada pela figura do outro mundo foi-se aproximando e nada de o corretor se sentir mal.

Alguns populares começaram a duvidar da profecia e outros já a entoavam que "o anjo mentiu". Precisamente às 14,30 horas o sr. José Francisco continuou plàcidamente deitado em sua cama, esperando a morte e a multidão começou a fazer tumulto, porque estava certa de que o anjo não o levaria.

VEIO DE LUTO

Uma filha do ex-corretor, que é casada e reside em São Paulo, chegou a Jacarepaguá já de luto e encontrou o pai mais forte do que nunca, conquanto bastante contrariado, pois dera crédito às palavras do anjo e agora não sabia o que dizer aos populares, muitos dos quais seus vizinhos e amigos.

Um movimento de depredação foi iniciado e solicitaram a polícia, tendo para ali se dirigido uma viatura da Radiopatrulha e diversos policiais do 25.º Distrito.

QUEBRA

As autoridades fizeram todo o possível para acalmar os ânimos e puderam a muito custo colocar o visionário dentro do carro no intuito de conduzi-lo ao 25.º DP. Nesse momento, porém, a multidão cercou a viatura e tentou arrancar o ancião de dentro dela, pois agora queria realmente matá-lo.

— Se êle esperou tanto tempo pela morte, por que não aproveita para desaparecer de uma vez? — comentavam alguns indivíduos que ficaram embrutecidos com a conversa do anjo.

O amigo do sr. José Francisco, Abel, também esteve na delegacia, onde procurou auxiliar o companheiro a relatar a sua história, já que êste estava muito nervoso.

MUDANÇA

O comissário Iunes, de serviço no 26 DP, tomou as providências que o caso requeria e, após as declarações do visionário, procurou a melhor maneira de livrá-lo da fúria da multidão, que continuava postada em frente à casa, desta feita esperando que o sr. José Francisco "aparecesse para se explicar".

Por essa razão o comissário achou prudente conduzi-lo para a casa do seu amigo Abel, localizda na Rua Farani, 69, onde ficou a salvo.

Durante uma ligeira revista na casa do visionário, as autoridades policiais apuraram que possìvelmente êle havia perdido a razão, em virtude de se preocupar demais com os problemas religiosos. Em seu quarto de dormir foram encontrados inúmeros livros que explicavam o significado do Exército da Salvação, da Legião da Boa Vontade e outros movimentos de caráter religioso.

PERSEGUIDO

O motorista Rubem Pimentel dos Santos

Serviço do Trânsito persegue motoristas

— E' preciso acabar de vez com a perseguição que se está processando, no Serviço de Trânsito, contra os motoristas profissionais, os quais ficam colocados em plano inferior ao dos ladrões comuns, quando se trata de puni-los por uma infração qualquer — declarou ontem ao DIARIO CARIOCA o motorista Rubem Pimentel dos Santos (prontuário 90.246), que, por diversas vêzes, tem vindo a esta redação defender os interêsses da classe.

Segundo pensa êste profissional do volante, a maior parte das multas impostas pelo Serviço de Trânsito é ilegal, uma vez que, onde deveria constar a assinatura do infrator, reconhecendo a existência da culpa que lhe é atribuída, consta a assinatur do funcionário do ST, e além disso os motoristas punidos não têm direito de defesa.

FERROS-VELHOS

— Quando um guarda observa um auto trafegando de porta aberta — prosseguiu o sr. Rubem Pimentel dos Santos — anota imediatamente o número da chapa, sem procurar saber o motivo daquela irregularidade. Se êle fizesse isso, verificaria que nem sempre o motorista é culpado. As vêzes a culpa é dos passageiros, que, aglomerados junto à porta, impedem que ela seja fechada, como manda o regulamento. Outras vêzes, a culpa é do proprietário da frota de veículos, que entrega verdadeiros ferros-velhos aos motoristas. Realmente, o veículo coletivo que trafega com as portas abertas está na iminência de um desastre, pois, quando isso acontece, o freio ligado à porta fica quase inteiramente anulado. Mas nem sempre — repito — a culpa é do motorista.

SEM DEFESA

— Querendo apresentar volume de serviço, o guarda vai anotando tudo o que vê de irregularidade, porém sem fazer o flagrante da infração, que é necessário. No Serviço de Trânsito, o motorista autuado não pode fazer sua defesa, sendo obrigado até a fornecer o sêlo para autenticação da nota de infração. Não havendo flagrante, a multa torna-se automàticamente ilegal, pois não há provas de que ela se justifique, e não houve reconhecimento, como deveria haver, por parte do multado. De tudo isso conclui-se que nós, motoristas profissionais, somos inferiores aos ladrões comuns, pois êstes, se fôssem levado a juízo com um documento como o que são entregues aos motoristas, seriam logo postos em liberdade, uma vez que aquêle papel — o auto da infração — nada diz e nada prova — finalizou o sr. Rubem Pimentel dos Santos.

POLICIAL DIZ QUE MARECHAL O PERSEGUE

O policial José Alcides, vulgo "Rosa Branca", acusado como autor da morte do operário Altair de Paula Sousa, ocorrida no ano passado, durante um movimento grevista, foi interrogado ontem pelo juiz Otávio Pinto, do 1º Tribunal do Júri, e declarou que era inocente e estava sendo incriminado como autor do homicídio por perseguição do marechal Mendes de Morais.

José Alcides declarou que, em companhia de diversos outros policiais fôra destacado para preservar a ordem e impedir que centenas de operários da "Fábrica Confiança", que se encontravam em greve depredassem suas instalações. Houve um tiroteio e o operário apareceu morto.

TONELEROS

Explicando melhor a sua acusação contra o marechal Mendes de Morais, declarou José Alcides que o militar o odeia por causa do processo Toneleros. No momento do crime, era motorista do então marechal Angelo Mendes de Morais e por ter prestado declarações reais dos fatos, contraiu a inimizade do seu ex-patrão. "Agora o marechal mandou desarquivar o processo e quer-se vingar", concluiu "Rosa Branca".

GASTOU OS CR$ E NÃO COMPROU APARTAMENTO

A sra. Maria José Damasceno de Souza, funcionária da Caixa Econômica de Mato Grosso e residente na cidade de Campo Grande, naquele Estado, apresentou queixa à Delegacia de Roubos e Falsificações contra Odilon Sanches, residente na Rua Silveira Martins, 156, ap. 102, acusando-o de haver-se apropriado da importância de Cr$ 100 mil que lhe fôra enviada para o pagamento do sinal do apartamento que êste se incumbira de adquirir-lhe.

Diz a queixosa, na petição que dirigiu àquela Delegacia, que o acusado, apesar de lhe haver solicitado o dinheiro para garantir a compra, não a efetuou e nega-se à devolução da importância.

GASTOU EM FARRAS

Residindo em Mato Grosso, d. Maria José incumbiu Odilon de adquirir-lhe um apartamento no Flamengo ou em Botafogo. Transcorrido algum tempo, êste escreveu-lhe, afirmando que encontrara um imóvel nas condições por ela desejada e que necessitava de Cr$ 100 mil para concluir a transação já apalavrada. Contudo, alguns meses transcorreram sem que Odilon lhe enviasse qualquer notícia sôbre a conclusão do negócio. Veio então a esta capital e aqui foi informada de que o acusado gastara o dinheiro em farras, mas, como êste se comprometesse a devolvê-lo, nenhuma providência adotou. Os dias, porém, foram-se passando e o dinheiro não vinha: Odilon faltava aos encontros que marcava ou mandava-lhe uma desculpa qualquer. Em vista disso, resolveu levar o caso ao conhecimento da Polícia, que abriu inquérito.

MATOU-SE COM UM TIRO

Faleceu, ontem, no Hospital Miguel Couto, o zelador do prédio 245, da Avenida Nossa Senhora de Copacabana, que na noite de anteontem, alcoolizado, disparou um tiro de revólver na cabeça.

O suicida chamava-se Jair Rodrigues Pires e foi conduzido para o HMC logo após a ocorrência, sendo, porém, inúteis todos os esforços dos médicos e enfermeiros no sentido de restaurar-lhe a vida.

MENOR ATROPELADO

Foi atropelado pelo caminhão de chapa RJ 12-98-82, ontem de manhã, quando atravessava a Travessa Costa, em São Gonçalo, o menino João Manuel do Rosário (sete anos, mesma travessa, 91) que, conduzido para o hospital do lugar, faleceu.

Polícia procura a menor sequestrada

As autoridades do 21.º Distrito Policial entraram em diligências, ontem, a fim de localizar a menor Maria Helena Pereira, de 12 anos, raptada, no dia 4 do corrente, quando saía do 12.º Distrito Médico da Prefeitura, na Rua Leopoldina Rêgo, por uma mulher de côr branca.

A menor desaparecida, segundo informações prestadas pela sua mãe Hortência Pereira (Rua 19, n.º 35, Parque Proletário da Penha), ao comissário Romualdo, trajava, no dia em que desapareceu, saia azul estampada, blusa azul com listas pretas e sapatos pretos.

RAPTO

Em sua queixa apresentada ontem àquela autoridade, no 21º distrito, dona Hortência contou que sua filha saíra de casa, no dia 4, a fim de consultar um dentista, e demorou a voltar. Preocupada com a demora, dona Hortência foi ao 12º distrito médico, na Rua Leopoldina Rêgo, onde apurou que Maria Helena estivera ali e que na saída se encontrara com uma senhora de côr branca, a qual, muito amável, se prontificara a levar a menor até em casa, desaparecendo com ela.

PRÊSO O FALSÁRIO

Autoridades do 15º DP prenderam ontem Luís Fernando Soares de Oliveira, que falsificara a assinatura de Edem Saldanha Bessa (Rua Primeiro de Março, 6) num cheque de Cr$ 80 mil, emitido contra o Banco Boa Vista. O falsário foi detido em sua casa, na Rua Campos Sales, 77, ap. 103, após oferecer resistência aos policiais.

DESAPARECIMENTO DE MENOR

Desapareceu na manhã de hoje, da sua residência, na Rua do Riachuelo, 421, casa 12, o menor Carlos Alberto Cardoso, de nove anos, que, ao sair de casa, trajava uniforme de escola pública, ou seja: calça azul e blusa branca. Qualquer informação sôbre o seu paradeiro, deve ser dirigida para as autoridades do 15º DP ou para a sua residência.

TRÊS FERIDOS NA COLISÃO DE VEÍCULOS

Três pessoas ficaram gravemente feridas, ontem à tarde, quando o caminhão de chapa RJ 13-43-80 colidiu violentamente com o carro do Exército, nº EB 2-11-01-34, em frente à tôrre da Rádio Nacional, na Avenida Brasil.

Logo após o choque o motorista do caminhão fugiu na carreira, enquanto o terceiro sargento que dirigia o veículo do Exército, que não foi ferido, tratou de providenciar socorros para as vítimas.

VITIMAS

Em conseqüência da colisão ficaram feridos: Vasco Martins Areia (Estrada do Dendê, 567, ap. 102); João Machado de Oliveira (Rua Comandante Abreu, 63); José Ricardo (Rua Matari, s.n.). As vítimas se encontram internadas em estado grave no Hospital Getúlio Vargas. O 21º Distrito Policial registrou a ocorrência.

Hábil falsário dá prejuízos ao banco

Em queixa apresentada à Delegacia de Roubos e Falsificações, o Banco de Crédito Real de Minas Gerais, (Avenida Rio Branco, 116), afirma ter sofrido grandes prejuízos, ùltimamente, em virtude de haver pago cheques falsos, emitidos por hábil falsário que a polícia ainda não identificou.

Valendo-se da boa-fé de um empregado, o falsificador entrega-lhe o cheque e acompanha, de longe, sua ida ao estabelecimento bancário, desaparecendo ràpidamente quando desconfia de que a polícia foi avisada.

INOCENTE ÚTIL

Atendendo a um anúncio de jornal, José da Costa Lemos, residente na Ladeira Tôrres Homem 20, Praça Mauá, apresentou-se, há dias, no local indicado, na Rua da Conceição, 105, esquina da Avenida Presidente Vargas. O homem que estava à sua espera tinha tipo de estrangeiro e vestia-se com apuro. Após uma rápida entrevista com o candidato, contratou-o por um ordenado compensador e entregou-lhe um cheque de Cr$ 280 mil, emitido em nome da Sociedade Comercial Importadora Hermes, estabelecida na Rua México 31, grupos 1.202 e 1.203. Descontado o cheque, sem dificuldades, no Banco de Crédito Real de Minas Gerais, o rapaz encontrou-se com o seu "patrão", no local marcado, e entregou-lhe o dinheiro.

GOLPE FALHO

Na tarde do mesmo dia, outro cheque no valor de Cr$ 430 mil, também falso, emitido contra a mesma firma, foi apresentado naquêle Banco pelo mesmo rapaz, José da Costa Lemos, mas não chegou a ser descontado porque o conferente de firmas verificou que a assinatura não conferia com a do "cartão-padrão" existente naquêle estabelecimento bancário.

APAGOU FOGO COM ÁGUA MINERAL

Com garrafas de água mineral, o sr. Marcos Hozam, auxiliado por vários populares (foto), apaga o fogo que irrompeu ontem no motor do seu carro (Chevrolet 57, chapa 22-05), quando o dirigia pela Rua Mayrink Veiga, quase na confluência da Avenida Rio Branco. Acompanhado de quatro pessoas, ia o sr. Hozam para Teresópolis, a fim de passar o fim-de-semana, quando notou que, ao atingir aquêle local, grossos rolos de fumaça saíam do motor do automóvel. Parou o carro, suspendeu o capô, pediu a um transeunte que jogasse um pouco de terra no fogo, e foi até um bar das proximidades comprar algumas garrafas de água mineral, que lhe serviram, e a diversos circunstantes, como extintores de incêndio. Depois de apagado o fogo, o sr. Hozam prosseguiu viagem em seu automóvel, que foi rebocado

LLOYD BRASILEIRO Patrimônio Nacional

Escritório Central: Rua do Rosário, 2/22
Tel.: 23-1771
Passagens: Avenida Rio Branco, 44/46
Tel.: 43-1247

NORTE	AMÉRICA DO NORTE
	SAIDAS DO RIO
MAUÁ (Cargueiro) vg. 32 — IDA Sairá a 30 do corrente para: Vitória — Cabedelo e Recife	LOIDE ARGENTINA Sairá a 5 de abril para: Barra de Ilhéus-Salvador e Nova York.
EUROPA	LOIDE CUBA Sairá a 7 de abril para: Vitória — Salvador — Fortaleza e N. Orleans
LOIDE EQUADOR Sairá a 30 do corrente para: Vitória — Barra de Ilhéus — Salvador — Cabedelo — Casablanca — Cádiz — Sevilha — Gibraltar — Barcelona — Marselha — Nápoles — Livorno e Gênova	AMÉRICA DO NORTE SAIDAS DE SANTOS — LOIDE ARGENTINA Sairá a 4 de abril para: Rio-Barra de Ilhéus-Salvador e Nova York.
LOIDE AMÉRICA Sairá a 19 de abril para: Vitória — Barra de Ilhéus — Salvador — S. Vicente — Havre — Dunquerque — Londres — Antuérpia — Roterdam — Bremen e Hamburgo	LOIDE CUBA Sairá a 6 de abril para: Rio — Vitória — Salvador — Fortaleza e Nova Orleans
	AVISO Qualquer alteração na data de saída dos navios será publicada neste local.

PROLAR S.A.
O SIMBOLO DA SEGURANÇA ECONOMICA

RESULTADO DOS SORTEIOS PARA TODAS AS SERIES

MARÇO DE 1959

PRÊMIOS

1.º — 99294	4.º — 94100	7.º — 00630	10.º — 30294
2.º — 99422	5.º — 22100	8.º — 00399	11.º — 99293
3.º — 94422	6.º — 22630	9.º — 30399	12.º — 99295

INVERSÕES

Do 1.º	Do 2.º	Do 3.º	Do 4.º
99249	99224	94224	94001
99429	99242	94242	94010
99492	—	—	—
99924	—	—	—
99942	—	—	—
Do 5º	Do 6º	Do 7º	Do 8º
22001	22036	00036	00939
22010	22063	00063	00993
—	22306	00306	—
—	22360	00360	—
—	22603	00603	—
Do 9º	Do 10º	Do 11º	Do 12
30939	30249	99239	99259
30993	30429	99329	99529
—	30492	99392	99592
—	30924	99923	99925
—	30942	99932	99952

Diretor-Presidente: M. DO N. VARGAS NETTO
Fiscal do Govêrno: ARMÊNIO CRUZ

QUEIRAM INFORMAR SÔBRE ESTES PLANOS
NOME
ENDEREÇO
CIDADE

MATRIZ Rua 7 de Setembro, 99 RIO DE JANEIRO

Teatros & Boites
Programa para sua Noite

Passe a ALELUIA no
PLAZA BOITE - RESTAURANTE
(a jóia de Copacabana) — Av. Prado Júnior, 258
Aberto diàriamente a partir das 19 horas, com jantar dançante — Cozinha internacional — Perfeita refrigeração e depois, das 22 horas SEM COUVERT — SEM CONSUMAÇÃO
BOOKER PITTMAN AO LADO DE ZÉ MARIA COM GENY MARTINS. SWING E VIEIRINHA OU NO
HI - FI Bar Restaurante
(a casa preferida pela sociedade carioca) AV. PRINCESA ISABEL, 63 - Res. tel. 57-1870 - Dir. geral de MAURICIO LANTHOS

TEATRO DO RIO
HOJE AS 16 E AS 21 HS.

de Claude Magnier
A COMEDIA MAIS ALEGRE DO ANO! DOIS ANOS DE SUCESSO EM PARIS!
com: FREGOLENTE, AURORA ABOIM e um grande elenco. Proibido até 18 anos
VESPERAIS AS 5.ª-FEIRAS (PREÇOS REDUZIDOS) AS 16 HS. — DOMINGO AS 17 HS. AOS SABADOS AS 20 E 22 HORAS
TEATRO SÃO JORGE — Catete, 338 — Telefone: 45-8051
(Entre Largo do Machado e Praça José de Alencar)

CIRCO SARRASANI
3 PICADEIROS
Av. Presidente Vargas (esq. de Santana)
DIÀRIAMENTE, ÀS 21 HORAS
AS QUINTAS-FEIRAS, ÀS 16 E ÀS 21 HORAS
SABS E DOMS., ÀS 15, ÀS 17,30 E ÀS 19 HORAS

bar CANGACEIRO
HOJE E TODAS AS NOITES
TITO MADI
RIBAMAR
MIRIAM ROY
e no
LITTLE CLUB
DOLORES DURAN
TED MORENO
(DISCO DE OURO REVELAÇÃO DE 58)
MAGÉ E SEU TRIO

F B T
5.º MÊS — VÁ RIR MUITO COM A MAIOR COMÉDIA DOS ÚLTIMOS TEMPOS
"A COMPADECIDA"
a engraçadíssima peça de Ariano Suassuna — Com: AGILDO RIBEIRO, CIRENE TOSTES, HAROLDO COSTA, WALDIR MAIA E A PARTICIPAÇÃO ESPECIAL DE ODILON AZEVEDO
TEATRO DULCINA TEL.: 32-5817
HOJE AS 16 E AS 21 HORAS — NA VESP PREÇOS REDUZIDOS • AR REFRIGERADO

SEMANA SANTA NO TEATRO REPÚBLICA com a peça sacra
ARTISTAS DA RÁDIO NACIONAL
"A FÔRÇA DO PERDÃO"
DAISY LUCIDI, DOMICIO COSTA, ROBERTO FAISSAL, NORMA GERALDY de CASTRO VIANA MAFRA FILHO, MILTON RANGEL, MARIO LAGO, CASTRO VIANA
HOJE AS 20 E 22,15 HORAS — AMANHÃ, SÁBADO E DOMINGO AS 16, AS 20 E 22 HORAS — BILHETES À VENDA

TEATRO JOÃO CAETANO
EMOCIONANTE! VIBRANTE! SENSACIONAL!
HOJE AS 20 E 22 HORAS
AMANHÃ AS 16, AS 20 E 22 HORAS
ÚLTIMO ESPETÁCULO
VICENTE CELESTINO e JESUS RUAS na peça sacra
"JESUS VOLTARÁ"

com: DALMIR MUNIZ e grande elenco. Vicente Celestino, cantará «Ave Maria» de Schubert — Jesus Ruas, no papel de Cristo — PREÇOS POPULARES —

HOJE AS 16, AS 20 E 22 HORAS — Na Vesp. preços reduzidos

ATENÇÃO com êste anúncio CR$ 48,50
o leitor pagará sòmente
por poltrona de Cr$ 150,00
Para assistir ESTA SEMANA
"TEM MULHER? TÔ LÁ..."
uma revista que as famílias prestigiam e que pode ser assistida durante a semana-santa — NO TEATRO CARLOS GOMES com: ANKITO — LILIAN — COSTINHA — MARIA DA GLÓRIA — VIEIRA — LILICO — GEMA DEL RIO
HOJE AS 16, AS 20 E 22,15 HORAS — AMANHÃ HAVERÁ ESPETÁCULO AS 20 E 22,15 HORAS

CONCLUSÕES DA 12.ª PÁGINA

Roubou gado . . .

alguma presente durante a entrevista. Douglas revelou que é divorciado e que sua antiga espôsa mora na Califórnia, tendo êle casado novamente.

NÃO É PARA MULHER

"Para onde eu vou não é lugar para mulher" — explicou. Disse êle que comprou 5.000 acres de terras virgens no Estado de Mato Grosso e espera que o govêrno, uma vez êle instalado ali, siga o costume de dar mais 2.000 acres. (Douglas deixou o hotel pouco depois da entrevista e se acredita que já esteja em Mato Grosso. Todavia, a última notícia a seu respeito dizia que êle estava no Maranhão, aparentemente negociando a compra de ações de uma emprêsa local de aviação).

Explicou Douglas que procedeu assim porque houve um mal-entendido com o dono do rancho. Acrescentou que Marlow lhe ofereceu sociedade, porém em vez disso queria darlhe salário. "Pensei em matá-lo — disse. Depois, porém, achei que não daria resultado. O melhor era vingar-me. Peguei o gado e levei-o ao mercado, onde o vendi. Não tive dificuldades, pois todos julgavam que Marlow e eu éramos sócios".

INIC revê . . .

tratados pelas 33 entidades do INIC que articiparam do Seminário: Perspectivas de Planejamento dos Problemas Migratórios; Pôsto de Migrações — Estrutura e Funcionamento; Triagem Social; Encaminhamento Marítimo dos Migrantes para os Núcleos Coloniais; Assistência Social; Problemas Técnicos e Administrativos; Problema de Transporte; Repressão ao Tráfico; Sêcas do Nordeste; Aspectos das Migrações Internas; Encaminhamento Ferroviário e Rodoviário, e Problemas de Pessoal.

Bondinho pára . . .

pés em terra, soltou um suspiro de alívio que se ouviu bem longe. E explicou:

— E' muito bom a gente ser bípede outra vez! Quando senti os solavancos, lá no alto, pensei que íamos cair. Mais calmo, olhei para fora e vi que era apenas o cabo de tração que se partira. Tranquilizei-me, então. Ficamos cantando sambas e chupando laranjas.

SEGURANÇA

— Os dois cabos de tração garantem a segurança do bondinho — disse o sr. Lúcio Raul Monteiro, — pois, se um dêles arrebentar, o outro pode fàcilmente normalizar a situação. Cada cabo de tração suporta 50 toneladas, e o bondinho, quando está cheio, não pesa mais de duas. Aliás, êstes cabos estavam para ser mudados por êstes dias. Já estamos de posse dos novos. Dentro de dois ou três dias, o serviço estará normalizado. Os artistas da TV-Tupi e seus empregados deverão subir pelo bondinho na condição em que êle se encontra agora, sem nenhum perigo de outro acidente. O serviço só atenderá ao público depois de três dias, pelo menos.

SEGUNDO

Desde que foi inaugurado, em 1912 é êste o segundo acidente que ocorre no caminho aéreo que liga a Praia Vermelha ao Pão-de-Açúcar, passando pelo Morro da Urca. O primeiro aconteceu em 1953, quando se rompeu um dos cabos, tendo o funcionário da companhia, Augusto Gonçalves, descido por outro cabo até a estação, onde providenciou auxílio.

Cardeal e o . . .

divisão: o primeiro com os cônegos Narbal S. da Costa, Vital Cavalcanti e Francisco Bessa; o segundo, com os cônegos A. Cintra, Mário Couto e Guilherme Schubert; o terceiro, com os cônegos Ivo Calliari, Viriato Moreira e Simeão Macedo.

Ao findar a solenidade de ontem, o último canto que se ouviu transmitia a glória de Cristo: "Bendito seja o Senhor Deus de Israel, porque a visitou e reuniu seu povo. Veio para iluminar aquêles que estão nas trevas e na morte e dirigir os nossos passos no caminho da paz".

MISSAS PONTIFICAIS

Hoje, às 9 horas, na Catedral Metropolitana, será rezada a Missa Pontifical de Sagração dos Santos Óleos. O celebrante será o bispo dom Othon Motta, assistido por monsenhor Virgílio Lapenda, padres Honório Moura e João Manoel A. Lins, e cônegos Viriato Moreira e Valentim Marques. A distribuição dos santos óleos será feita pelo padre Honório Moura e diáconos do Seminário Arquidiocesano.

Às 17 horas será realizada a solene Missa Pontifical da Ceia do Senhor, além do Lava-pés, da Procissão do Santíssimo e da D snudação dos Altares. O oficiante será o cardeal Jaime Câmara, assistido pelos monsenhores Francisco de Assis Caruso, Simeão Macedo, Ivo Calliari e cônegos Alfredo Soares, Guilherme Schubert e Joã d'Ávila Moreira Lima, sendo êste último o pregador da solenidade.

Jesus reviveu . . .

cio, o Cirineu é obrigado pelos judeus a carregar a cruz. As estações 6 e 7, respectivamente Verônica enxugando o rosto de Jesus e Jesus caindo pela segunda vez, foram encenados na praça Tobias Barreto. As estações 8 e 9, Jesus consolando as mulheres de Jerusalem e Jesus caindo pela terceira vez ao pêso da cruz, foram as últimas apresentadas na rua Duque de Caxias.

As cinco restantes foram representadas no Hospital de Jesus, sendo a décima no primeiro patamar, e a última na capela. Foram as seguintes estações da Via-Sacra: Jesus sendo despido de suas vestes, Jesus pregado na cruz, Jesus morrendo na cruz, e, por fim Jesus depositado no sepulcro.

PERSONAGENS

Representou Cristo, nas estações da Via-Sacra, o sr. Alvaro Fiuza de Castro, funcionário da Central do Brasil. Sua barba era natural, mas êle achou a cruz um pouco pesada, mesmo após ter ensaiado o drama durante uma semana. "Estou feliz por representar Cristo" — declarou ao repórter do DC. Como algumas pessoas observassem que, ao contrário de Jesus a caminho do calvário, êle estava calçado, o sr. Alvaro Fiuza de Castro retrucou dizendo que já vira muitos quadros em que o Salvador dos homens aparecia calçando sandálias.

O carpinteiro Eleutério Ribeiro ajudou a carregar a cruz, com que se mostrou muito satisfeito. Não soube, a pedido do repórter, calcular o pêso da cruz, mas informou que o lenho vertical tinha 4 metros por 25 centímetros, e o horizontal, 1,70 m por 20 centímetros. A espessura dos dois braços era de uma polegada. A madeira, pinho.

Desfilaram, ainda, para a população católica de Vila Isabel, outros atores encarnando os papéis bíblicos de Pôncio Pilatos, Maria Madalena, Maria Santíssima, Maria Cleofas, José de Arimatéia, dois soldados, três crianças e três moças, estas representando o povo.

PREOCUPAÇÕES

Antes da representação ser iniciada, os padres Tôrres e Vadinho, que organizaram o espetáculo, eram os mais preocupados. Temiam êles que Verônica não aparecesse no momento preciso para enxugar o rosto de Cristo, e que um dos soldados não tivesse tempo de aprontar seu capacete de papelão.

Os personagens estavam todos vestidos como na época em que Jesus foi crucificado, sendo que a armadura e o capacete dos soldados eram de papelão. Esta foi a primeira vez que a Via Sacra foi representada nas ruas.

Conclusões da Primeira Página

Chanceleres se . . .

estar de seu povo, são motivo de primordial preocupação de todos os Estados americanos e, portanto, a pedido do país afetado, requer-se a colaboração dos demais para achar uma solução pronta e eficaz, resolve:

"1º) Que se um Estado americano estiver enfrentando uma crise econômica urgente, que escape a seu contrôle, e afete assás sèriamente seu desenvolvimento econômico, para ameaçar sua estabilidade social e política, caber-lhe-ia pedir uma reunião consultiva dos ministros das Relações Exteriores, como é previsto pelo capítulo II da Carta da OEA para considerar o problema e procurar soluções mediante uma ação cooperativa interamericana;

"2º Que, quando as dificuldades citadas afetem visivelmente as economias de dois ou mais países americanos, os govêrnos desses países, agindo por meio de representantes especiais, se reúnam informalmente, a convite de qualquer dêles, a fim de examinar tais problemas, antes de decidir sôbre o pedido de convocação da reunião de consulta;

"3º Que o Conselho Interamericano e Social, em seu caráter de organismo especializado da Organização dos Estados Americanos, para os problemas econômicos e sociais, haja como órgão assessor para as reuniões de consulta".

OUTRAS RESOLUÇÕES

Com a reserva da delegação dos EUA de que o seu govêrno teria que dar a sua aprovação final, o grupo de trabalho também aprovou várias resoluções sôbre o estudo da industrialização, dos recursos naturais latino-americanos, da cooperação técnica, problemas de transporte, estudo da produção, venda e consumo da lã.

Na sessão de encerramento, a realizar-se amanhã, o grupo considerará outras recomendações ainda não aprovadas, que serão submetidas à apreciação do "Comitê dos 21", na reunião de Buenos Aires, que ocorrerá no próximo mês de abril.

Peixoto quer . . .

ces, "sem golpes ou violências extralegais".

Referiu-se aos contatos que entreteve com os srs. João Mangabeira, Plínio Salgado, Emílio Carlos, Hugo Borghi, João Goulart e Ortiz Monteiro. Quanto ao sr. Juraci Magalhães, não pôde consultá-lo pessoalmente, senão através do sr. Artur Santos e a resposta foi satisfatória. Acredita agora que a resposta definitiva partirá do sr. Magalhães Pinto, novo presidente da UDN.

UNIÃO NACIONAL

"Mas em todos êsses contatos, não tratei do problema da união nacional e sim de um entendimento de alto nível. Se surgir a oportunidade para essa união, é claro que não a desprezaremos. Mas creio que a sucessão se decidirá mesmo entre dois, três ou quatro candidatos. O povo decidirá."

DEPOIS OS NOMES

Respondendo à pergunta sôbre se julga definitivamente consolidada a frente PSD-PTB, afirmou o sr. Amaral Peixoto:

— Essa frente já compreende por si mesma o PSP, o PR e o PRP. Todos nós reconhecemos a conveniência da manutenção dêsse entendimento. A consolidação é interessante e se processará naturalmente. Por enquanto, estamos interessados em programas e reformas. Depois, os nomes".

CANDIDATOS

Indagado a respeito da possibilidade de serem os srs. Juraci Magalhães ou Jânio Quadros apoiados pelo PSD, como candidatos à presidência da República, respondeu:

— Nosso partido está aberto a todos os entendimentos, não excluímos nenhuma outra solução. Naturalmente, cada partido deseja que os seus próprios candidatos sejam considerados pelas demais agremiações".

Quando um repórter perguntou ao entrevistado qual seria o candidato ideal, o sr. Peixoto respondeu com um dito de Getúlio Vargas que, a uma pergunta idêntica, replicara: "Já descobri o candidato; é o Senhor do Bonfim".

FUTURO PRESIDENTE

O presidente do PSD afirmou que o seu partido elegerá o próximo chefe do govêrno e, aludindo à possibilidade da candidatura do sr. Juscelino Kubitschek, disse: "Não cogitamos disso. Se fôsse possível, o nosso problema estaria extraordinàriamente simplificado e resolvido. Seria um ótimo candidato".

De Gaulle . .

fes de govêrno, que, disse, "deve ser preparada e só poderia realizar-se num ambiente de calma".

O general De Gaulle anunciou, ainda, que será acompanhado à conferência de chefes de govêrno por seu primeiro ministro, o sr. Michel Debré, desde que na conferência anterior, de ministros das Relações Exteriores, haja "elementos de acôrdo sôbre pontos importantes".

De Gaulle repeliu qualquer sugestão de que a França aspira a vantagens, na Alemanha, similares às que os russos procuraram obter. "Não é nossa política — disse. "A Alemanha moderna não nos ameaça de forma alguma. Constitui um dos elementos essenciais da vida da Europa e do mundo inteiro".

"A política do chanceler Konrad Adenauer — prosseguiu — está de acôrdo com a nossa. O mesmo posso dizer em relação à Itália. Acabo de receber seguranças a êsse respeito do sr. Segni (primeiro-ministro italiano).

RETIRADA

"A retirada de fôrças e o desarmamento em si — continuou De Gaulle — não têm valor algum. Uma zona de retirada que não se estenda aos Urais não protegeria a França. Quem poderia impedir que um adversário futuro cruzasse as fronteiras de uma Alemanha indefesa?".

"A reunião dos alemães numa Alemanha inteiramente livre — acentuou o presidente da França — faz parte do destino normal do povo alemão, sob a condição de que o povo germânico não submeta à discussão suas fronteiras atuais, ao Norte, Sul, Leste e Oeste".

Esta declaração de De Gaulle foi interpretada como um indício de que a França reconhece implìcitamente a discutida fronteira do Oder-Niesse com a Polônia. Esta é a primeira vez que um governante ocidental faz uma declaração oficial nesse sentido.

"Certamente somos partidários do contrôle e da limitação de todos os artefatos de guerra — asseverou De Gaulle — mas para que estas medidas aparentemente humanitárias não conduzam ao nosso desaparecimento, devem ser aplicadas numa zona suficientemente profunda e ampla, de maneira que a França fique protegida, e não exposta".

Espanhóis apreciam a música brasileira

A cantora e bailarina espanhola Elisa Duarte, que transitou ontem pelo Rio, a bordo do navio "Cabo de San Roque", com destino à Argentina, declarou ao DIARIO CARIOCA ser grande admiradora da música popular brasileira, e acrescentou que o samba e o baião eram bastante conhecidos na Espanha.

Elisa Duarte, considerada uma das maiores intérpretes do folclore ibérico, disse que vai cumprir alguns compromissos com o rádio e a televisão em Buenos Aires, devendo em seguida retornar ao seu país, onde a espera um "simpático lusitano", com o qual pretende casar.

CONCURSOS

Recentemente, na cidade de Sevilha, Elisa Duarte conquistou o famoso troféu "Lola Flores", um dos mais ambicionados pelas jovens bailarinas espanholas. Também em 1958 Elisa vencera um concurso radiofônico na mesma cidade, fato que marcou a primeira etapa de sua carreira artística. Esta é a primeira vez que a bailarina espanhola passa pelo Rio, mas adiantou ao repórter que oportunamente pretende exibir-se no Brasil.

NOVA EMBAIXADA DO BRASIL

O serviço de informações do Ministério das Relações Exteriores divulgou, ontem, a notícia de que os governos da Austrália e do Brasil, atendendo ao desenvolvimento crescente de suas relações políticas, econômicas e culturais, decidiram elevar à categoria de Embaixada suas Legações em Camberra e no Rio de Janeiro, respectivamente.

MOTORISTA SUICIDA-SE

Doente e em má situação financeira, o motorista Manuel Gonçalves, (60 anos, Rua Francisco Furtado, 75, fundos) que estava aposentado pelo IAPETC, suicidou-se na madrugada de ontem, no interior de seu quarto, ingerindo forte dose de corrosivo, sendo encontrado morto por seu filho Domingos Gonçalves.

Domingos declarou na delegacia que seu pai se encontrava doente há bastante tempo e havia sofrido um acidente há poucos dias, tendo fraturado um braço. As autoridades do 24º Distrito Policial estiveram no local da ocorrência e fizeram remover o cadáver do motorista para o Instituto Médico Legal.

SARGENTO ATROPELA E SOCORRE

O sargento norte-americano Lonne J. Pearce, da Comissão Brasil Estados Unidos, quando dirigia, ontem, o auto de chapa oficial DF 9-80-98, na Avenida Copacabana, esquina de Rua Figueiredo Magalhães, atropelou o menor Acácio Alves da Silva, de 16 anos.

O militar socorreu sua vítima, que reside no morro Zaul, em Botafogo, conduzindo-a para o Hospital Miguel Couto, onde se encontra internada com fratura do braço e escoriações generalizadas. Em seguida o sargento se apresentou às autoridades policiais do 2º Distrito Policial.

OUVIR MELHOR!
APARELHOS DE AUDIÇÃO
TELEX S/A
Av. Rio Branco, 138 - 13.º and. - Tel. 22-6662
Av. Copacabana, 540 - 5.º and. - Tel. 57-3695

LIQUIDAÇÃO DE ENCERADEIRAS
Electrolux, Citylux, Lustrene, Walita, Real e Épel. Esta última de Cr$ 7.000,00 por Cr$ 2.900,00.
RECORTE E TRAGA. TERÁ DESCONTO ESPECIAL
RUA BUENOS AIRES, 246, SOBRADO

O SALVO-CONDUTO DA OPINIÃO PÚBLICA

JOÃO DE SCANTIMBURGO

Está ameaçando o caso Delgado turvar a amizade luso-brasileira. O pedido de asilo do general da oposição postula uma solução urgente, antes que os vínculos históricos, que ligam Portugal ao Brasil, sejam totalmente rompidos, tendo como causa uma questão cuja configuração é hoje muito menos complexa do que no dia em que a porta da embaixada brasileira se abriu, para acolher o militar português.

Do estrito ponto-de-vista do direito internacional, o asilo não pode ser reconhecido, por negar o govêrno português, estar o general Delgado coagido no seu direito de locomoção. Quando o embaixador do Brasil recebeu o general e lhe deu asilo, não só o fez com base no direito, como numa tradição, sobretudo, uma tradição brasileira.

Mas, o caso Delgado não tinha semelhança por exemplo, com o caso cardeal Mindszenty, em Budapeste, ou o caso dos revolucionários cubanos que o embaixador do Brasil asilou em Havana. Se, de momento a situação do general Delgado, segundo sua declaração, era a de um perseguido político, sôbre quem pesava a ameaça de prisão, posteriormente verificou-se ser outra, quando o govêrno português afirmou não estar êsse militar e político impedido de se locomover. Ou se dá ou não se dá crédito à palavra do govêrno português. É essa a questão. Não outra, nesta fase, mais tensa do que antes, do asilamento.

A nosso ver, nem por ser ditatorial o govêrno português, devemos encará-lo segundo o pressuposto de que vai agir à russa, como fizeram os soviéticos no sinistro episódio de Imre Nagy, em que um salvo-conduto comunista foi violado com a maior e mais cínica tranquilidade dêste mundo.

O salvo-conduto seria inútil e desnecessário, se a ditadura portuguêsa agisse no caso, como os vermelhos de Moscou; a palavra do govêrno de Salazar deve bastar, se ela é suscetível de merecer crédito.

Mas, não precisamos colocar a questão nessa alternativa. Formou-se já em tôrno do general português uma carapaça de opinião pública, que o protege. O melhor salvo-conduto para o general Delgado é a opinião pública, contra a qual o govêrno de Salazar não quer investir. Não tenha dúvidas ninguém, muito menos os adeptos do general português, que, neste momento, graças à opinião pública ocidental, a sua proteção está garantida. Creio que o general Delgado poderia sair calmamente da embaixada do Brasil, tomar o rumo do aeroporto de Portela de Sacavem, e ali embarcar rumo ao Brasil, a fim de vir trabalhar na redação dos nossos confrades do «O Estado de São Paulo», que lhe asseguraram, consoante nos informaram, um lugar no seu quadro de redatores.

Ninguém, a nosso ver, o molestaria. E se o detivesse a polícia do govêrno Salazar, poderia ser, a detenção, o início do fim da ditadura estadonovista portuguêsa. O govêrno Salazar se desmoralizaria perante a opinião pública ocidental, que tem mais fôrça do que a polícia política portuguêsa.

O general, que mobilizou a oposição em Portugal nas últimas eleições, seria a causa eficiente do abalo que êsse ato — se fôsse decidido pelo govêrno Salazar, — iria produzir na ditadura portuguêsa. Está perdendo o general Delgado uma excelente oportunidade de provocar a ditadura, prolongando um asilo já sem fundamento jurídico.

Não está agindo com inteligência o general Delgado. Se não confia na palavra do govêrno Salazar, deveria prová-lo. Se fôsse detido, todos alargaríamos o nosso raio de combate contra um regime que há trinta e dois anos se instalou no poder em Portugal, e não nos dá mostras de cansaço, nem de fraqueza. Mas, a nosso ver, o general Delgado, que nos parece um cabotino, passaria pela alfândega, faria as despedidas de seus amigos e parentes, entraria no avião, diria adeus da porta, e atravessaria o Atlântico até S. Paulo, sem sofrer um só empurrão da polícia portuguêsa.

O salvo-conduto da opinião pública, que já lhe foi passado, pelas democracias ocidentais, o traria são e salvo — a menos que o avião caísse, — até ao Brasil, a terra que seus antepassados descobriram e incorporaram ao patrimônio da civilização. Se não quer confiar o general Delgado na palavra do govêrno português, confundindo-o com um govêrno soviético da «cortina de ferro», confie, pelo menos, no salvo-conduto da opinião pública.

Transcrito do «Correio Paulistano», de S. Paulo, de 18 de março de 1959.

PAULO JUVENAL
ADVOCACIA CRIMINAL
Rua Senador Dantas 45-B
Sala 510 — Tel 22-2741
Diàriamente das 10 às 11 hs

Atirou no desafeto e acertou no menor

Ao tentar alvejar, no campo do Capela F. C., em Cordovil, com um tiro de revólved, seu desafeto Tinoco de tal, vulgo "Nô", o indivíduo conhecido por Saturno errou o alvo e atingiu o menor Jaime Lucas (oito anos, filho de José e Arlinda Lucas, residente na Rua H, barraco 22), que, ferido na perna, caiu ao solo.

Por questões de jôgo de futebol, o criminoso desentendera-se, momentos antes, com Tinoco e êste lhe aplicou violenta surra. Em revide, Saturno sacou de sua arma e disparou, atingindo, porém, o menor.

FUGIRAM

Os dois brigões, quando viram Jaime caído, ao solo, esvaindo-se em sangue, puseram-se em fuga.

Chamada ao local, uma viatura da rádiopatrulha removeu a vítima para o Hospital Getúlio Vargas, onde foi comprovado que sofrera ferimento transfixante da perna direita.

As autoridades do 21º DP registraram a ocorrência e estão realizando diligências para a captura do criminoso.

LICEU IMPÉRIO
AULAS DE CORTE e COSTURA
INTERPRETAÇÃO — CINTOS RETOS E ANATÔMICOS — PLISSES — ACORDEON E PLAT
Largo de S. Francisco 26, 12.º Grupo 1220
(Edifício Patriarca) — Telefone: 43-4284
Informações de 3 às 5

O carioca RECLAMA

"SAL" À "LIGHT"

A «Sociedade dos Amigos da Lagoa», em bilhete à coluna, solicita por nosso intermédio, à Cia. Telefônica Brasileira, urgentes reparos nos telefones 46-0032 e 26-9420, «pifados» ambos, com grande prejuízo para a entidade representativa dos moradores da Lagoa.

Obs.: Contestando a resposta dada, ontem, nesta coluna, pelo sr. Roberto da Silva Ramos, superintendente do Departamento de Relações Públicas da Light, alegando a improcedência da reclamação contra a existência de lâmpadas quebradas na Avenida Epitácio Pessoa, o secretário-executivo da «SAL» nos telefonou, na manhã de hoje, colocando-se à disposição do sr. Roberto Ramos, na Rua Fonte da Saudade, 31, para constatarem, ambos, a procedência da referida queixa.

TRÁGICO BALANÇO

Morador da Rua Santo Amaro, Flamengo, procedendo a um balanço da mesma, nos diz: «Água só vem aqui de dois em dois dias, assim mesmo só até ao número 245; na absoluta ausência de policiamento, os marginais se reunem na esquina com a Rua do Catete, tornando o local impróprio para à passagem das famílias. O lixo, por sua vez, é recolhido quando o DLU bem entende, o que acontece raramente».

MARQUÊS COM BURACOS

Apesar das mil e uma reclamações — escreve-nos a «ASAGA» — continuam impunes os buracos que infestam a Rua Marquês de São Vicente, artéria principal da Gávea.

ÁRVORE MORTA

Leitor nos telefona comunicando o falecimento de uma árvore na Avenida Epitácio Pessoa, Lagoa, do lado de Ipanema.

APÊLO DA RUA-BAIRRO

Continuam a nos chegar diàriamente à redação, em grande número, pedidos dos moradores da rua-bairro Voluntários da Pátria, relativamente ao estabelecimento de uma linha de ônibus ou lotações para o Centro, partindo do Largo dos Leões.

RETRATO DE UMA AVENIDA

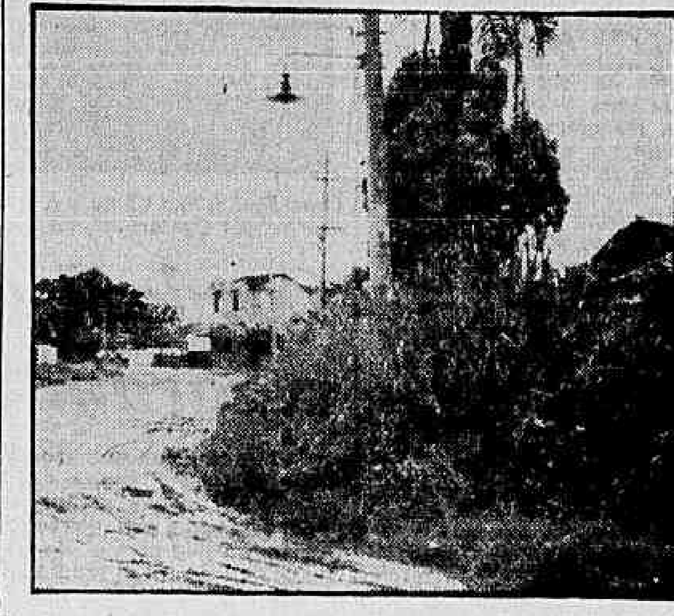

Na foto, um trecho da Avenida Navarro, Braz de Pina. Lama e mato alto, em tôda sua extensão. — (Leiam domingo, na grande edição do DC, completa reportagem sôbre Braz de Pina).

...e às vêzes E' ATENDIDO

"ARTES DE CUPIDO"

Em resposta à nota em epígrafe, coluna de 6 do corrente, recebemos do sr. Aladir Ramos Braga, delegado de Costumes e Diversões: «...fizemos uma fiscalização no local, Praça General Osório, onde, realmente, a partir de 21 horas, se reunem casais de namorados, não verificando, no entanto, casos de ultraje ao pudor público. Os casais de namorados ali encontrados foram, no entanto, advertidos, prosseguindo-se a fiscalização de serviço de repressão ao lenocínio, desta Especializada».

Aguardando resposta

"TAXÍMETRO"

Publicado em 27-1-59 e remetido ao major Antônio João: «Precisa ser aferido — escreve o leitor M. C. Viana — o taxímetro do carro 5-50-70. E conta: «Dia 20, às 22 horas, o motorista do referido carro cobrou, do hotel Miramar à piscina do Copa, 62 cruzeiros, quando, pelo mesmo percurso, os taxímetros honestos não vão além de 28 a 30 cruzeiros».

"QUEM ESPERA SEMPRE ALCANÇA?"

Publicado em 27-1-59 e remetido ao Departamento de Águas: «Recebemos do Colégio Barcelos Costa, Rua Cirne Maia, 141, Méier: «A água está jorrando há mais de seis meses de um vazamento em frente ao educandário. A Inspetoria de Águas, sempre que chamada, responde invariàvelmente que «vai mandar consertar». À espera estamos êsse tempo todo, com o estabelecimento de ensino sem uma gôta dágua».

Prestigie as Sociedades de Amigos dos Bairros

Queixas e reclamações para esta seção deverão ser remetidas para o Departamento de Promoção e Vendas do DIARIO CARIOCA — Avenida Rio Branco, 25 2.º sala 207, ou através do telefone: 23-3662. De segunda a sábado, às 9,05 horas ouça pela Rádio Mayrink Veiga, em 1.220 quilociclos a transmissão das queixas aqui publicadas, que são também remetidas às autoridades competentes.

EUROPA
acabou-se o problema de "JUNTAR DINHEIRO"

CR$ 4.950,00 MENSAIS
O novo plano do CREDI-PANAIR
vem tornar ainda mais fácil a sua viagem de férias ou de negócios, com uma despesa mínima mensal, perfeitamente dentro de suas possibilidades.
Venha conhecer êste novo plano nas Agências de Viagens de sua preferência, ou nas Agências da
PANAIR DO BRASIL

Rio ameaçado de ficar sem trens no dia 31

Diario Carioca

RIO DE JANEIRO, QUINTA-FEIRA, 26 DE MARÇO DE 1959

CANDIDATOS APELAM PARA O MINISTRO

Candidatos reprovados em mais de uma matéria no curso de admissão à Escola de Marinha Mercante estiveram ontem no DIARIO CARIOCA, para reiterar o seu pedido de novo exame ao ministro Matoso Maia.

Alegaram os candidatos, conforme o DC já divulgara em nota, anteontem, que o ministro da Marinha concedeu nova oportunidade aos elementos reprovados em uma só matéria nos referidos exames e três outras oportunidades foram dadas aos reprovados nos últimos exames realizados na Escola Naval e Colégio Naval.

MUITAS VAGAS

Os exames de admissão à Escola de Marinha Mercante eram para os cursos de náutica, máquinas e câmara. Os candidatos reprovados disseram à reportagem que havia um total de 220 vagas, assim distribuídas: curso de náutica, 100 vagas (preenchidas); curso de máquinas, mesmo número de vagas (com apenas cinco preenchidas) e curso de câmara, 20 vagas (com sòmente dez preenchidas).

SOLDADOS JURAM À BANDEIRA

Sob o comando do general Jair Dantas Ribeiro, três mil soldados da 1ª Divisão de Infantaria prestaram, ontem, juramento à Bandeira, no decorrer da cerimônia cívico-militar realizada na praça de esportes da Vila Militar, na presença do marechal Odílio Denys, comandante do 1º Exército, e de generais dos agrupamentos militares da 1ª Região Militar.

O juramento teve início quando todos os soldados entoram o Hino Nacional, em harmonia com os acordes da banda de música divisionária e da banda de clarins do Regimento Escola de Engenharia.

Terminado o juramento, a tropa desfilou para o comando da 1ª Divisão Militar.

CARDEAL REZA E SEMINARISTAS CANTAM

O cardeal Jaime Câmara e seu cabido rezam as "Matinas e Laudes", enquanto os seminaristas da "Schola Cantorum", do Seminário Arquidiocesano de São José, entoam os salmos sagrados

Cardeal e o cabido rezaram as matinas

Com cânticos que ecoavam pelo interior da nave da Catedral Metropolitana, o cardeal dom Jaime de Barros Câmara e seu cabido rezaram, ontem à tarde, as "Matinas e Laudes", que são a segunda cerimônia religiosa da Semana Santa, servindo como preâmbulo à Missa Fontifical de Sagração dos Santos Óleos, a ser realizada hoje de manhã naquele templo.

Quinze velas, colocadas ao pé do altar, iam sendo apagadas à medida que os salmos correspondentes eram cantados pelo cabido, e pelo responsório composto da "Schola Cantorum" do Seminário Arquidiocesano de São José, extinguindo-se a última chama duas horas depois de iniciada a solenidade, quando então foi entoado o salmo "Benedictus", do profeta Zacarias.

INDUMENTARIAS

Na cerimônia de ontem, os seminaristas apresentaram-se com túnicas pretas, revestidas de paramentos brancos, enquanto o cardeal vestia-se de roxo, e não de vermelho, como habitualmente, numa prova da tristeza da Igreja pela paixão de Cristo. Na cabeça, usava capuz também roxo, côr usada na antiguidade para as solenidades de penitência. Da mesma forma estavam trajados os componentes do cabido.

NOTURNOS E PROFECIAS

As "Matinas e Laudes" são salmos do Antigo Testamento, em que os profetas, numa antevisão impressionante do futuro, descrevem a grandeza de Cristo, e sua passagem pela Terra para perdoar os pecadores. A própria Paixão, que o mundo católico está comemorando nestes dias, é quase que inteiramente descrita pelas palavras dos profetas Zacarias, Jeremias, Ezequiel, Elias e Izaías, dentre outros.

"As Trevas" ou "Canto de Matinas e Laudes", são divididas em três noturnos, compostos cada um de três salmos e três lições, do salmo "Benedictus", além de mais cinco outros salmos.

Os noturnos, cantados pelo cabido, obedecem à seguinte

(Conclui na 11.ª pág.)

HOSPITAL DE CLÍNICAS PROVISÓRIO

Novas dependências para a Faculdade Nacional de Medicina e um provisório hospital de clínicas serão construídos na Praia Vermelha, em conseqüência de uma permuta de terrenos que farão os Ministérios da Saúde e da Educação, segundo o memorial ontem apresentado ao presidente da República (e por êle aprovado) pelos professôres Pedro Calmon e Deolindo Couto, reitor e vice-reitor da Universidade do Brasil, e uma comissão de mestres daquela faculdade.

Na mesma ocasião, o chefe do Govêrno foi colocado a par do plano de intensificação do ensino médico no país. Foi também convidado, pelo reitor Pedro Calmon, a participar da "Semana de Estudos Americanos", certame destinado ao estudo de vários ramos do conhecimento, e que será realizado nesta capital, em julho vindouro, organizado pela Universidade do Brasil.

JK reunirá ministros para evitar a parede

Os ferroviários da Leopoldina, da Central do Brasil e da Santos-Jundiaí estão sendo articulados por seus líderes para deflagrar greve geral na próxima semana (possívelmente à zero hora de quarta-feira) reivindicando a fixação de um salário-mínimo único para os funcionários de cada emprêsa, independentemente da região em que estejam lotados, e que o abono seja pago sôbre o salário vigente.

Para evitar a deflagração dessa nova greve, o presidente da República reunirá, hoje, no Palácio do Catete, os ministros do Trabalho e da Viação, o presidente da Rêde Ferroviária S. A., e o diretor da Leopoldina, a fim de debater as reivindicações dos ferroviários e procurar uma fórmula de atendê-los.

ASSEMBLÉIA À 31

Os ferroviários da Leopoldina reunir-se-ão em assembléia geral no próximo dia 31, com o objetivo de tomar conhecimento das providências adotadas pelo govêrno para atender suas reivindicações. Segundo os líderes da classe, os ferroviários deflagrarão greve à zero hora do dia 1º de abril (quarta-feira) se suas reivindicações não tiverem sido atendidas até o dia 31.

Embora os dirigentes da União dos Ferroviários do Brasil estejam vacilantes quanto à deflagração da greve, os líderes dos trabalhadores da Estrada de Ferro Central do Brasil estão articulando a corporação para aderir à paralisação que venha a ser decidida pelo pessoal da Leopoldina.

As autoridades governamentais estão sèriamente preocupadas com a possibilidade de deflagração de uma nova greve.

Ontem, o presidente da República comunicou ao ministro Fernando Nóbrega sua decisão de realizar uma reunião hoje com as autoridades do Ministério do Trabalho, do Ministério da Viação, da Rêde Ferroviária S. A., e da Estrada de Ferro Leopoldina para solucionar o litígio suscitado pelos ferroviários.

CABEÇADA NO AUTO DO MINISTRO

O húngaro Bela Sniv, de 47 anos, deu forte cabeçada na parte lateral do automóvel do ministro Carlos Silvestre Ouro Preto, quando êste procurava, na tarde de ontem, retirar o seu carro dos jardins do Palácio Itamarati.

O "cabeçudo" Sniv, que é gerente do Aeroporto Hotel, foi transportado para o Hospital Sousa Aguiar com contusão na região occipito-frontal, e, depois de medicado, retirou-se para sua residência.

Mau tempo prejudica desencalhe do navio

O mau tempo reinante na praia de Itanhaém tem prejudicado os trabalhos de desencalhe do navio mercante "Santa Helena", da Trans-Marítima Comercial S. A., que encalhou naquela praia, no dia 18 do corente, conduzindo cinco mil toneladas de trigo destinado ao abastecimento do Rio e de São Paulo.

Aos esforços das autoridades portuárias de Santos para libertar o navio, juntaram-se agora os do Arsenal de Marinha do Rio de Janeiro, que, atendendo a recomendações do 1.º Distrito Naval, enviou ao local um rebocador tipo "Voluntário" sob o comando de um oficial com experiência em serviço de salvamento.

"BEACH GEAR"

A Marinha tem atualmente no local três unidades de salvamento, além de pessoal técnico e demais auxiliares para os serviços que se desenvolvem em mar e em terra. Uma dessas unidades, o rebocador "Triunfo", está providenciando a instalação de um "beach gear", com o objetivo de fazer girar o navio encalhado, colocando-o em posição que lhe permita ser puxado pelo rebocador.

Segundo informações da Capitania dos Portos de Santos, o tempo melhorou desde ontem, devendo as operações de salvamento prosseguirem com melhores possibilidades de êxito. O "Santa Helena" está em boas condições de navegabilidade.

FUGA DO RIO NA SEMANA SANTA

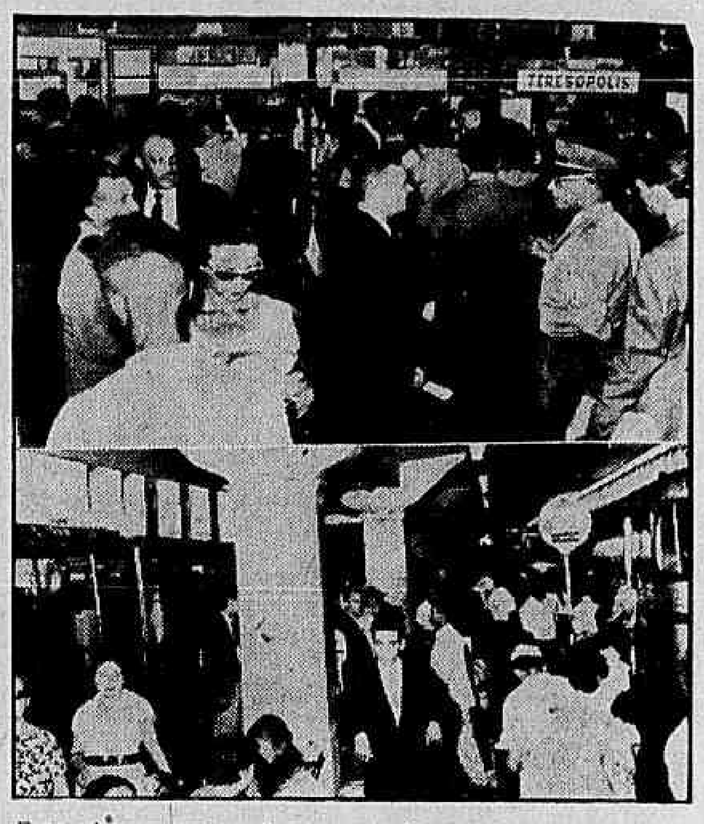

Estas fotos atestam bem o movimento de passageiros na estação Mariano Procópio, nestes dias da Semana Santa. Em cima, os "guichets" mais procurados: Petrópolis, Teresópolis e Juiz de Fora. Embaixo, dezenas e dezenas de passageiros aguardam o momento do embarque

Milhares vão passar Páscoa fora do Rio

Por causa dos feriados da Semana Santa, o movimento de passageiros nas estações rodoviárias, especialmente a Marino Procópio, é tão intenso quanto o que se verificou no carnaval, sendo muito difícil, a esta altura, encontrar passagens para São Paulo, Petrópolis, Teresópolis e outras cidades próximas, apesar de ter sido aumentado o número de ônibus.

Aproximadamente 8.500 pessoas deixaram o Rio, no dia de ontem, prevendo-se que o movimento de passageiros, hoje, deverá ser muito maior, devido ao ponto facultativo decretado nas repartições públicas federais.

EXTRAS

Os passageiros começaram a deixar a cidade na última segunda-feira, calculando-se, a partir de então, o movimento diário de viajantes em pouco menos de dez mil pessoas, enquanto o movimento normal nos dias comuns de trabalho, atinge apenas a cifra de 4.200 pessoas. Para hoje, estima-se em dez mil o número de viajantes para fora da cidade. Também é grande o número de pessoas que chegam diàriamente ao Rio, nestes últimos dias, elevando-se, aproximadamente, a cinco mil. Quem quiser viajar hoje provàvelmente só poderá fazê-lo a partir de sábado.

A média normal de ônibus que partem, todos os dias, da estação Mariano Procópio, é de 200; contudo, em virtude da grande procura de passagens, várias emprêsas puseram carros extras em suas linhas, elevando aquêle número para perto de 300.

TERESÓPOLIS

A vizinha cidade serrana de Teresópolis é das mais procuradas pelos viajantes, sendo que os seus 17 carro diários, cada um com 37 lugares, foram aumentados para 25. Mesmo assim, a reportagem pôde constatar que, no dia de ontem, não restava uma só passagem para hoje.

Rumo a São Paulo partem diàriamente 40 ônibus, completamente lotados. Outra cidade muito procurada pelos que estão deixando o Rio é Petrópolis, seguindo-se, com menor intensidade, Juiz de Fora, Cambuquira, Angra dos Reis, Araxá.

PASSAGEIRA NERVOSA

Entre as inúmeras passageiras que aguardavam, ontem, na Mariano Procópio, a saída dos ônibus, a senhorita Elisa Maria, estudante, vestindo calça prêta e blusa amarela, era a mais impaciente. Volta e meia, levantava-se da mala onde estava sentada, consultava o relógio, ia até a entrada da estação, soltava muxoxos nervosos. O repórter acercou-se:

— Aconteceu alguma coisa?

— Aconteceu, sim. Marquei encontro com o meu namorado Luís Alberto e até agora, dez minutos antes de o ônibus partir, êle não apareceu. Será que terei de ir sozinha?

Dois outros passageiros despertavam a curiosidade geral. E não era para menos: alpinistas, vestiam calças curtas e traziam às costas um colchão de campanha. Iam para Petrópolis, escalar rochedos.

O sr. Newton Fernandes Marques e seu companheiro Nicola Turcan, da administração da estação Mariano Procópio, que tudo fazem para difundir o turismo em nosso país, declararam ao DC que o movimento de passageiros, nestes dias da Semana Santa, está sendo muito superior às suas previsões.

Jesus reviveu sua dor em Vila Isabel

Centenas de pessoas asistiram, ontem à noite, nas ruas de Vila Isabel, a representação muda, realizada por 15 personagens das 14 estações da Via-Sacra, e quando Jesus, carregando o seu madeiro, caiu pela primeira vez, na esquina na Rua Duque de Caxias, com a Av. 28 de Setembro, uma criança tentou ampará-lo, mas sua mãe impediu-a, fazendo-a chorar de desgôsto.

A representação começou na porta da Matriz de Nossa Senhora de Lourdes e terminou na capela do Hospital de Jesus, onde estão internadas muitas vítimas da paralisia infantil. À medida que as cenas se desenrolavam, o padre João Marin, vigário da Igreja de Nossa Senhora Consolata, explicava e comentava as passagens do martírio de Jesus.

A REPRESENTAÇAO

Exatamente às 20,15 horas, logo após a pregação, iniciou-se a representação com a cena em que Jesus era condenado a morrer na cruz. Enquanto os personagens gesticulavam, o padre João Marin explicava a cena, apostrofando os homens que, como Pilatos, preferem lavar as mãos ao invés de distribuir justiça.

Em seguida, os atores desceram os degraus da porta da Matriz de Nossa Senhora de Lourdes e atacaram o quadro da segunda estação, ou seja, quando Jesus recebe a cruz. Embora a representação fôsse de bom nível dramático, exaltando o sentimento religioso dos presentes, quase todos notaram a ausência de Barrabás, o ladrão que Pilatos propôs em troca de Cristo.

OUTRAS

Carregando a sua pesada cruz, Jesus caiu pela primeira vez, na esquinada rua Duque de Caxias com Av. 28 de Setembro. Uma criança que estava próxima tentou ampará-lo, e ao ver-se impedida pela mãe, começou a chorar. No jardim da casa 31 daquela rua, Jesus encontrou-se com sua Mãe Santíssima. Muita gente chorou quando o padre João Marin ressaltou o amor filial de Cristo. Três casas adiante, à porta de um edifí-

(Conclui na 11.ª pág.)

Inocentes de Saturno desfilarão

O Departamento de Turismo fará incluir no desfile das grandes sociedades, a se realizar no próximo domingo, na Avenida Rio Branco, o bloco Inocentes de Saturno, primeiro colocado no certame efetuado sob o patrocínio do DIARIO CARIOCA, durante o carnaval.

O desfile terá início às 19,30 horas, devendo encerrar-se às 24, e dêle farão parte as sociedades Fenianos, Escola de Samba Portela, Escola de Samba Acadêmicos do Salgueiro, Rancho União dos Caçadores, Frêvo Misto do Toureiro, Escola de Samba Unidos de Padre Miguel e Escola de Samba de Nova Friburgo.

Bondinho pára no ar e assusta passageiros

Cantando sambas e rindo amarelo, sete passageiros do bondinho do Pão de Açúcar tentaram vencer o médo, ontem, quando um dos cabos de tração daquele veículo se partiu perto da terminal da linha, deixando-o a balançar-se ao sabor do vento durante quatro horas e meia, até que o maquinista Júlio de Queirós, aproveitando a fôrça da gravidade, desceu o bondinho até a altura de 300 metros, — mas um dos cabos pendentes prendeu-se a uma árvore, sendo necessário derrubá-la para que o veículo chegasse à estação.

Enquanto o bonde aéreo estêve lá em cima, agitado pelo vento, o helicóptero utilizado pelo presidente da República evolucionou em tôrno dêle, acompanhado por outro helicóptero, da FAB. Em seguida pousou na Praça da Urca para informar ao coronel Sousa Aguiar, do Corpo de Bombeiros, e a outras autoridades do Serviço de Busca e Salvamento, que os passageiros do bondinho estavam passando bem, apenas um pouco assustados.

DESASTRE

As sete horas da manhã de ontem embarcaram no bondinho do Pão-de-Açúcar, que fazia sua primeira viagem do dia, os srs. Samuel Lôbo Pinheiro (gerente do bar do Pão de Açúcar), José Manuel e Geraldo José de Castro (seus empregados), Gabriel José Bezerra e Geraldino dos Santos (funcionários da linha aérea), Aloísio Ferreira de Sousa (funcionário da TV-Tupi) e Francisco Pinheiro (fiscal da linha).

Quando o bondinho estava prestes a atingir o ponto final no Pão-de-Açúcar, rompeu-se um dos dois cabos de tração. Impelido pelo vento, o veículo entrou a balançar violentamente, deixando os passageiros em pânico. Pouco tempo depois, porém, a calma era restabelecida e os ocupantes do veículo passaram a cantar sambas e a chupar laranjas que retiravam de um caixote que se destinava ao consumo do bar.

AUXÍLIOS

Dado o alarma, seguiram para o local dois helicópteros: um do presidente da República, conduzido pelo major Múrcio Escorvele e Fridmann, e outro do Serviço de Busca e Salvamento da FAB. Rondaram o bondinho durante algum tempo e desceram na Praça da Urca com o fim de relatar ao coronel Sousa Aguiar e outras autoridades do Corpo de Bombeiros o que estava acontecendo lá nas alturas.

SOCORRIDOS

Afirmando que tudo seria resolvido ràpidamente, o sr. Lúcio Raul Monteiro, um dos diretores da companhia que explora o caminho aéreo entre a Praia Vermelha e o Pão-de-Açúcar, dispensou o auxílio das autoridades. Com efeito, aproveitando-se da fôrça da gravidade, o maquinista Júlio de Queirós, que havia desligado a fôrça elétrica — pois uma das pontas do cabo de tração ficara pendente no ar e caso tocasse a rêde elétrica causaria um acidente de graves conseqüências — conseguiu descer o veículo até cêrca de 300 metros da estação, quando o cabo se prendeu numa árvore existente no bosque. Imediatamente o diretor da companhia mandou quatro empregados derrubarem a árvore, para que o bondinho continuasse a descer, o que aconteceu sem maiores peripécias.

ALÍVIO

— Quando o bonde começou a balançar no espaço, o susto foi tão grande que eu, que sou prêto, fiquei com a pele esbranquiçada — confessou ao repórter do DIARIO CARIOCA o passageiro Aloísio Ferreira de Sousa, da TV-Tupi.

O sr. Samuel Lôbo, dono do bar do Pão-de-Açucar, ao pôr os

(Conclui na 11.ª pág.)

CRUZ DOS SURDOS-MUDOS

Sob a luz dos reflectores, 50 jovens surdo-mudos carregaram a pesada cruz de 300 quilos, no ensaio de ontem à noite da Grande Noite da Paixão, que se realizará amanhã, no estádio do Maracanã

D. Helder ensaiou a Noite da Paixão

Com grande sucesso e sem muito nervosismo dos participantes, realizou-se, ontem, no Estádio do Maracanã, sob a direção do professor Alfredo Colombo, o ensaio para a "Grande Noite da Paixão", idealizada e escrita por d. Hélder Câmara para evocar o grande drama da sexta-feira da paixão.

Participaram do ensaio cêrca de mil pessoas, entre as quais o próprio d. Hélder Câmara, os monges (de óculos) d. Basílio, d. João Evangelista e d. Clemente, beneditinos do Mosteiro de S. Bento, além de alunos de diversos colégios religiosos. D. Jaime Câmara e o padro Italo Coelho, que será o intérprete da voz de Cristo, não compareceram.

NOITE DA PAIXAO

Saindo do túnel do Maracanã, os três beneditinos dirigiram-se para o tablado armado no meio do campo, em cujo centro foi erguida a grande cruz de 300 quilos, com ... 12,50 metros de comprimento por 4,40 de largura. Localizados em todos os lados do tablado, 400 môças e rapazes dos colégios São José (Maristas), Santo Inácio (Jesuitas), São Bento (Beneditinos), São Agostinho, Santo Amaro (feminino), São Domingos, Santa Úrsula e Santa Dorotéa representavam a turba.

IMPROPERIOS

Amanhã, terminados os cantros, d. Jaime caminhando sôbre um pano prêto de 200 metros de comprimento por 10 de largura, dirigir-se-á para o tablado e rezará, em português, as grandes intenções. A professôra Glória, da Escola Nacional de Educação Física e Desportos, é a responsável pelos sons graves de tímpano.

Dos lados, em duas colunas, entrarão os figurantes da turba, que, ao ser levantada a cruz, proferirão impropérios. A seguir, durante cinco segundos, o estádio ficará às escuras, seguindo-se a procissão do entêrro, que será acompanhado por jovens que carregarão tochas e pelos intérpretes de Nicodemus, São João Evangelista, José de Arimatéia e um anônimo, além das 22 santas senhoras.

INIC revê política de migração interna

Em solenidade realizada, ontem, no auditório do Clube de Engenharia, encerrou-se o I Semniário de Migrações Internas, promovido pelo Instituto Nacional de Imigração e Colonização, e do qual participaram delegações de todos os Estados da União que debateram, amplamente, os problemas decorrentes das migrações e assentaram as bases que nortearão as atividads futuras do instituto.

Falando à reportagem do DIARIO CARIOCA, o sr. Aníbal Teixeira, chefe do Departamento de Migrações do INIC, revelou que essa entidade está lutando com sérias dificuldades para solucionar os problemas que lhe estão afetos e que dêstes os mais importantes são os que decorrem da falta de verbas e de pesoal técnico habilitado.

FLAGELADOS NORDESTINOS

Após o discurso de encerramento da solenidade, no qual o sr. Valter Cechella, presidente do INIC discorreu sôbre os erros — e os acertos — das medidas adotadas no sentido de atender ao problema dos flagelados nordestinos, o sr. Aníbal Teixeira, reportando-se a êste problema, declarou que, durante o ano passado ... mil flagelados deixaram o polígono das sêcas. "Dêstes — afirmou — o INIC atendeu, ainda que precàriamente, a cêrca de 140 mil. Só na hospedaria Getúlio Vargas, em Fortaleza, construída para abrigar 800 pessoas, chegamos a ter, num determinado momento, 12 mil flagelados".

PROBLEMA DAS SÊCAS

Segundo afirmou o sr. Aníbal Teixeira, a migração é fruto de uma densidade de população que supera a capacidade de absorção do mercado de trabalho. "No Nordeste, disse, o problema das migrações é agravado pelas sêcas. Considerando-se ainda que o elemento que migra é, quase sempre, o melhor, uma política de migração interna deve ser desenvolvida no sentido de manter o equilíbrio das regiões, não permitindo que elas sejam desfalcadas dos seus melhores elementos", concluiu o sr. Teixeira.

Foram os seguintes os temas

(Conclui na 11.ª pág.)

Roubou gado nos EUA e veio gastar no Rio

OKLAHOMA CITY (Oklahoma), 25 — (UPI-DC) — O norte-americano William A. Douglas, ex-capataz de um rancho nos Estados Unidos, de onde roubou grande parte do seu gado, no valor de 50 mil dólares, encontra-se no Rio de Janeiro vivendo nababescamente sem que as autoridades norte-americanas nada possam fazer, uma vez que os Estados Unidos não possuem tratado de extradição com o Brasil.

Douglas, que é antigo presidiário, é descrito pelo FBI como "armado e perigoso", tornou-se conhecido no Rio pela prodigalidade de seus gastos e, muitas vêzes, foi visto com uma bonita aeromoça chamada Josette, para quem comprou valiosas jóias.

ENCONTRADO NO RIO

Douglas foi encontrado num apartamento do Hotel Novo Mundo, com vista para a Baía de Guanabara.

"Certamente você sabe que é a última pessoa do mundo com quem eu gostaria de conversar", disse Douglas ao jornalista que foi entrevistá-lo. O antigo presidiário, descrito pelo F.B.I. como "armado e perigoso", acendeu calmamente o cigarro, sentou numa poltrona perto de uma janela, e começou a falar. Confessou êle francamente que roubou 300 cabeças de gado do rancho em Stigler. Vendeu depois o gado e partiu para o Brasil.

Afirma-se que Douglas esteve também no Arkansas, e vendeu algumas cabeças em Forte Smith. Isto o tornaria passível de processo sob acusação federal, caso êle regressasse aos Estados Unidos.

NÃO REVELOU O LUCRO

Douglas não quis revelar quanto ganhou com a venda do gado roubado a Marlow, corretor de café em Oklahoma City e dono de um rancho em Stigler. Contudo, disse que na época a carne estava sendo vendida a 36 centavos de dólar a libra do gado em pé".

Douglas tornou-se conhecido no Rio pela prodigalidade de seus gastos durante o tempo em que esteve ali. Muitas vêzes foi visto com uma bonita aeromoça Josette, para quem comprou valiosas jóias. Êle a registrou como sua "espôsa" no hotel.

Contudo, não havia mulher

(Conclui na 11.ª pág.)